



# MASER

## NOTIZIE



Anno II - n. 2    Dicembre 2011

SEMESTRALE D'INFORMAZIONE DEL COMUNE DI MASER



COMUNE DI MASER



# Buone Feste



**COSTRUZIONI**

**CQOP SOA**  
Costruttori Qualificati Obere Pubbliche

**EDILCASA S.N.C.**

C.Q.O.P.-SOA-061 costruttori qualificati edifici, civili e industriali

**NUOVE COSTRUZIONI - RISTRUTTURAZIONI  
VENDITA DI APPARTAMENTI E CASE  
DIRETTAMENTE DAL COSTRUTTORE**



[www.costruzioniedilcasa.it](http://www.costruzioniedilcasa.it)  
[edilcasamaser@yahoo.it](mailto:edilcasamaser@yahoo.it)

Via Madonnetta, 3 - 31010 MASER (Treviso)  
Tel. 0423.565334 - Fax 0423.926098



# ISOCOLOR



**Per rinnovare la tua casa, e  
colorare la tua vita,  
vieni a trovarci!**

Via E. Mattei, 69/71 - COSTE DI MASER (TV)  
Tel. 0423 565138 - Fax 0423 923928  
info@iso-color.it

# ISO PLAM

**PITTURE - RIVESTIMENTI  
SABBIE - QUARZI - OSSIDI  
CORAZZANTI PER PAVIMENTI  
CIVILI E INDUSTRIALI**

Via E. Mattei, 4 - COSTE DI MASER (TV)  
Tel. 0423 925023 - Fax 0423 926119  
info@isoplam.it - www.isoplam.it



## Bar Trattoria Pizzeria AL PARCO

- fiorentine e costate, grigliate miste
- toast! panini caldi!
- pizza anche a mezzogiorno
- pollo e patatine
- menù fisso pranzo 8-10 €
- cene aziendali
- ricariche telefoniche, bollettini postali

Tel. 0423 565811  
Cell. 393 2200413  
Via Sandro Botticelli, 1  
MASER (TV)

# PERCEZIONE

architettura e urbanistica

Piazza Roma - Maser

Tel. 0423 565837 - www.percezione.it

Architetto  
**Valentino Colla**  
Cell. 339 8750835

Architetto  
**Elisa Spagnol**  
Cell. 348 2537363

**Buon  
Appetito**

**dal 1995**

**100%  
PIZZA**

CHIUSO IL LUNEDI

PIZZERIE PER ASPORTO

**A RICHIESTA PASTA  
CON FARINA DI KAMUT**

**Cornuda**  
numero verde 800 904416  
Via G. Matteotti, 31

**Biadene**  
0432 605692  
Via Piazza Poloni Don Vittorio, 10

# Un anno di sacrifici ma anche di tanti segnali positivi

DANIELE  
DE ZEN  
Sindaco



Cari Concittadini,  
siamo arrivati alla fine del 2011, un anno in cui la crisi economica che sta coinvolgendo i Paesi occidentali, compresa l'Italia, si fa sentire anche nella nostra Comunità, incidendo nell'occupazione e nella riduzione delle entrate per tutte le famiglie, comprese le casse comunali. A fronte di una sempre maggiore riduzione dei trasferimenti di risorse economiche da parte dello Stato, appare doveroso ridimensionare e posticipare alcune opere pubbliche puntando invece sul mantenimento dei servizi-base che diamo alla Comunità, in attesa di risposte concrete nell'attuazione del federalismo fiscale. Per noi che amministriamo è doveroso essere punto di riferimento per quei Cittadini che potrebbero incontrare difficoltà economiche e, compatibilmente con le possibilità dell'Amministrazione, cercare di sostenere tali problematiche. Un 2011 comunque intenso e pieno di appuntamenti e manifestazioni, che nonostante la crisi ha visto le nostre Associazioni impegnarsi con passione e raggiungere dei risultati importanti sul versante delle presenze e della partecipazione.

Grazie all'impegno del nuovo Consiglio della Pro Loco comunale e di tutti i Volontari si è confermata la crescita costante delle due manifestazioni di rilievo comunale come la 21ª edizione della "Mostra della Ciliegia di Maser" e la 20ª edizione del "Filò d'autunno". In occasione delle celebrazioni dei 150 anni dell'Unità d'Italia ringrazio il Corpo Bandistico parrocchiale di Maser e tutti coloro che hanno partecipato all'alzabandiera che si è svolto in Piazzale Municipio a marzo, celebrazione che si è rinnovata a settembre con una serata importante dedicata ai neo 18enni, in cui si è consegnata una copia della Costituzione Italiana in presenza del Prefetto della Provincia di Treviso Aldo Adinolfi e di varie Autorità di rilievo provinciale della Guardia di Finanza e dell'Arma dei Carabinieri. Ringrazio l'A.V.I.S. Sez. Maser per aver voluto festeggiare i cinquant'anni di attività con la realizzazione ed inaugurazione di un monumento, simbolo fondamentale per ricordare nel tempo l'importante ruolo sociale che ha svolto e continua a svolgere questa Associazione con tutti i suoi donatori. Come ricordato anche nel precedente notiziario, abbiamo inaugurato a settembre il Centro Sollievo Alzheimer nella sede delle ex scuole di Coste. Una iniziativa importante che questa Amministrazione ha voluto istituire a Maser e che si è concretizzata grazie ai volontari che si sono messi a disposizione. Fondamentale per l'attuazione del progetto il sostegno e la formazione che l'Associazione Alzheimer di Riese Pio X e l'ULSS 8 hanno fornito. Un sincero augurio di Buon Natale e felice Anno Nuovo da parte dell'Amministrazione comunale a tutti i Cittadini, Associazioni e Volontari della nostra Comunità maserina.

Daniele De Zen  
Sindaco

**NONOSTANTE I CONTINUI TAGLI NELLA PUBBLICA AMMINISTRAZIONE, LA VITA AMMINISTRATIVA E COMUNITARIA DEL 2011 SI È CONTRADDISTINTA PER UNA SERIE DI FELICI INIZIATIVE, NON ULTIMA L'APERTURA DEL CENTRO SOLLIEVO ALZHEIMER.**



**Il Dolce**  
Via Bassanese, 203  
Coste  
di Maser (TV)  
cell. 346 9730064

**ACI** Automobile Club  
Treviso  
Delegazione di Asolo  
**NUOVA SEDE**

**Automobile Club d'Italia**  
Rinnovo e duplicati patenti con medico in sede -  
Servizio soci - Immatricolazioni - Revisioni - Collaudi  
Visure Pra - Bolli auto - Trasferimenti di proprietà

Via Strada Muson, 2/b - Complesso "La Fornace"  
31011 Asolo (TV) - Tel. e Fax 0423 55057  
aciasolo@libero.it





# MASER

## NOTIZIE

### Sommario

- 03** Un anno di sacrifici  
ma anche di tanti segnali positivi
- 06** Il Centocinquantenario  
dell'Unità d'Italia tra commemorazione,  
immagini ed eventi per i giovani
- 08** Censimento della popolazione  
Il 20% della popolazione sceglie la consegna via web
- 09** Strade più sicure  
ed illuminate lungo la Marosticana
- 10** Il Piano casa fa il bis:  
nuove opportunità edificatorie per i privati
- 11** Nuovo orario  
Ufficio Anagrafe e Ufficio Polizia Locale
- 12** Sportello Unico Attività Produttive  
Una nuova modalità di accesso che semplifica  
la burocrazia delle aziende
- 13** Quando la tutela ambientale  
parte dal singolo cittadino
- 14** Promemoria  
sui Servizi Sociali offerti dal Comune
- 14** Centro Sollievo Alzheimer  
Un aiuto concreto alle famiglie con malati di demenza
- 15** A Villa Buon Pastore un aiuto concreto  
per la famiglia Ass. "Sola in Deo Sors - Cavanis Onlus"
- 16** Trasporto Scolastico:  
buone norme per viaggiare meglio
- 18** Campagna di prevenzione  
contro l'abuso di alcol
- 20** Biblioday e Bibliotè:  
due iniziative per promuovere la lettura dei bimbi
- 22** Arte e Artisti a Maser  
per la Biennale "Angelo Rossetto"
- 25** Nuove opportunità  
per la promozione del nostro territorio
- 31** Servizi al cittadino  
Orari e numeri telefonici del Comune

Buone  
Feste

#### È EDIZIONI

Edizione di Maser - Dicembre 2011

#### PERIODICITÀ

Semestrale distribuzione gratuita  
Registr. Trib. di Treviso n° 137 del 09/03/2010

#### DIRETTORE RESPONSABILE:

Martina Berno

#### EDITORE:

Grafi Comunicazione s.n.c.  
Graf Edizioni  
Via Castellana, 109 - 31023 - Resana (TV)  
T +39 0423 480154 - F +39 0423 715390  
grafi@grafi.it - www.grafi.it

#### REDAZIONE:

Amministrazione Comunale di Maser

#### REALIZZAZIONE:

Grafica, raccolta pubblicitaria, stampa a cura  
di Grafi Comunicazione - Graf Edizioni.

#### TIRATURA:

2.500 copie

#### FINITO DI STAMPARE:

Dicembre 2011

*Un grazie di cuore da parte  
dell'Amministrazione comunale e  
dell'editore, agli operatori economici che  
hanno permesso la realizzazione di questo  
periodico a "costo zero" per il comune di  
Maser.*



Il comune di Maser, al fine di consentire a tutte le attività di poter essere visibili a rotazione su questo notiziario, invita i titolari delle stesse a rivolgersi all'Ufficio Comunale Attività Produttive tel. 0423 923155 o all'incaricato di Grafi Comunicazione, Anita tel. 0423 480154.

## Orari di ricevimento SINDACO e ASSESSORI COMUNALI

Sindaco Daniele De Zen	Cultura - Turismo - Sicurezza - Ambiente ed ecologia Agricoltura - Affari Generali	<b>venerdì</b> 10.30 - 12.30
Vicesindaco Claudia Benedos	Personale - Bilancio - Tributi - Urbanistica Edilizia Privata - Sanità e Sociale	<b>martedì</b> 10.00 - 11.00 Su appuntamento
Assessore Federico Altin	Lavori Pubblici	<b>mercoledì</b> 15.00 - 18.00 Su appuntamento
Assessore Aldo Serena	Attività Produttive	<b>sabato</b> 10.30 - 12.30 Su appuntamento
Assessore Lino Pellizzer	Patrimonio e Pubblica Istruzione	<b>mercoledì</b> 12.00 - 13.00 Su appuntamento
Assessore Marco Sartor	Sport e Associazionismo	<b>sabato</b> 10.30 - 12.30 Su appuntamento
Consiglieri con delega		
Consigliere Alida Vettoruzzo	Pari opportunità	
Consigliere Aldo Bottin	Politiche per gli anziani	
Consigliere Daniele Orsato	Politiche per i giovani	

## Composizione del CONSIGLIO COMUNALE

**Daniele De Zen** - Sindaco (Lega Nord - Vivere Maser - PDL)  
**Claudia Benedos** Vice Sindaco (Lega Nord - Vivere Maser - PDL)  
**Federico Altin** Assessore (Lega Nord - Vivere Maser - PDL)  
**Lino Pellizzer** Assessore (Lega Nord - Vivere Maser - PDL)  
**Marco Sartor** Assessore (Lega Nord - Vivere Maser - PDL)  
**Enzo Bianchin** Capogruppo di Maggioranza  
 (Lega Nord - Vivere Maser - PDL)  
**Aldo Bottin** Consigliere (Lega Nord - Vivere Maser - PDL)  
**Silvano Battaglia** Consigliere (Lega Nord - Vivere Maser - PDL)  
**Federico Bollin** Consigliere (Lega Nord - Vivere Maser - PDL)  
**Raffaele Gazzola** Consigliere (Lega Nord - Vivere Maser - PDL)

**Daniele Orsato** Consigliere (Lega Nord - Vivere Maser - PDL)  
**Alida Vettoruzzo** Consigliere (Lega Nord - Vivere Maser - PDL)

### GRUPPI DI MINORANZA

**Giuliano Martignago** Capogruppo (Nuova Maser)  
**Livio Bastasin** Consigliere (Nuova Maser)  
**Diego Gazzola** Consigliere (Nuova Maser)  
**Mirko Bittante** Consigliere (Nuova Maser)  
**Sandro Zivelli** Consigliere (Per Maser - PD - IdV)





# Il Centocinquantesimo

dell'Unità d'Italia tra commemorazione,  
immagini ed eventi per i giovani

ANCHE IL COMUNE DI MASER HA TESTIMONIATO, NEL CORSO DI QUESTO 2011, L'IMPORTANZA DELL'ANNIVERSARIO DELL'UNITÀ D'ITALIA CON NUMEROSE INIZIATIVE CHE HANNO VOLUTO COINVOLGERE I CITTADINI DI TUTTE LE FASCE D'ETÀ.

Giovedì 17 marzo, in occasione dei festeggiamenti ufficiali dedicati alle celebrazioni per il centocinquantenario dell'Unità d'Italia, si è tenuto nel

Piazzale del Municipio, alla presenza delle Associazioni combattentistiche e d'Arma, del Corpo bandistico Parrocchiale di Maser, di Gruppi sociali e della Cittadinanza, l'Alzabandiera, momento solenne e significativo.

Un altro momento emozionante è stato l'alzabandiera che si è tenuto presso il giardino dell'Asilo Giacomelli di Maser domenica 2 ottobre, in occasione della Festa della Terza Età. Il 2 ottobre, a livello nazionale, è anche la "Festa dei nonni" sancita per legge fin dal 2005 quale momento per celebrare l'importanza del ruolo



L'alzabandiera a ottobre

## IL RINGRAZIAMENTO DEL SINDACO AI PRESENTI

All'Arma dei Carabinieri, a tutte le Associazioni, al Corpo Bandistico Parrocchiale ed alla Cittadinanza di Maser, a nome mio e dell'Amministrazione comunale, desidero esprimere un ringraziamento per la partecipazione. L'occasione che ci ha riunito lo scorso 17 marzo è stata la celebrazione dei 150 anni di Unità del nostro Paese, avvenuta con la dichiarazione del Regno d'Italia a Torino il 17 marzo 1861. È un fatto che ha le sue radici lontano, nella storia del Risorgimento italiano e che oggi, grazie anche ad un lungo periodo di oltre 60 anni di pace, perde un po' il suo significato patriottico, soprattutto per le nuove generazioni alle quali, fortunatamente, sono state risparmiate le tragiche esperienze della guerra. È importante, per ogni Popolo o Nazione, conservare la memoria storica del proprio passato, per meglio comprendere chi siamo, per capire quali esperienze in passato hanno contraddistinto le nostre vicende umane e per non ripetere tragiche esperienze di dolore, di distruzione e di morte. Il sacrificio di tante vite umane ci ha riunito a celebrare il rito antico, ma sempre vivo, dell'alzabandiera, che costituisce una riaffermazione dello Stato italiano e dei suoi valori. Siamo chiamati a lavorare con impegno per conservare il patrimonio tramandato dai nostri Padri, costruendo uno Stato federale basato sui principi di pace, onestà, rispetto e solidarietà, valori che sono radicati da sempre nel Popolo Veneto.

Viva il Veneto, viva lo Stato italiano!



L'alzabandiera a marzo



Consegna della Costituzione



svolto dai nonni all'interno delle famiglie e della società in generale. Essa viene festeggiata il appunto il 2 ottobre, data in cui la chiesa cattolica celebra gli **Angeli custodi**.

Dopo la messa, nonni e nipoti si sono ritrovati presso l'Asilo dove il Sindaco ha proceduto all'alzabandiera, sulle note dell'Inno nazionale cantato dai piccolissimi.

Tra le altre iniziative che il Comune ha organizzato, ricordiamo quella di giovedì 29 settembre nella quale, nella Sala riunioni del Municipio, il Sindaco ha provveduto alla consegna di una copia della Costituzione della Repubblica Italiana ai diciottenni.

In rappresentanza del Governo, è intervenuto anche Aldo Adinolfi, Prefetto di Treviso, che si è soffermato sui valori e sull'attualità dei contenuti della carta costituzionale.

Erano presenti anche le massime

autorità militari della Provincia. Il Comandante del Servizio Associato di Polizia Locale dell'Asolano e della Pedemontana ha infine condotto un intervento informativo sugli effetti dell'alcool sulla guida di autoveicoli, destinato appunto a questi giovani neopatentati.

Nella medesima rassegna di incontri autunnali tenutasi nella sala riunioni del Municipio, anche la serata del 20 ottobre, dal titolo "l'Unità d'Italia raccontata per immagini", è stata un'interessantissima conversazione tenuta dalla professoressa Lorena Gava sugli eventi salienti del Risorgimento attraverso l'illustrazione di vari dipinti che hanno fatto la storia dell'arte italiana.

Peccato che la partecipazione del pubblico sia stata veramente scarsa.



Per la cerimonia del 17 marzo, il giovane studente delle Medie Fabio Osmieri di Madonna della Salute ha composto una simpatica poesia, letta per l'occasione, di cui riportiamo qui sotto il testo:

#### RICETTA D'ITALIA

*Prendete del terreno,  
un po' fertile e un po' grezzo,  
con qualche sasso,  
argilla e sabbia nel mezzo,  
aggiungete molta acqua  
fresca e limpida  
ed impastate con ardore  
e forza trepida.  
Distendete questo composto  
sul mare  
e qualche rilievo iniziate a plasmare  
Prendete dell'acqua pura  
e trasparente  
e fatela scivolare sulla terra  
senza un ordine apparente.  
Fate in modo che ogni conca  
si riempia  
sia la più stretta sia la più ampia.  
In alcune montagne  
fate ribollire lava incandescente  
ma lasciate nel sottosuolo  
quella rimanente.  
Spolverate i rilievi di neve fresca  
e lasciate che l'erba sui prati  
cresca e ricresca.  
Popolate il territorio di uomini  
e donne, dottori e contadini,  
artigiani e mercanti,  
adulti e bambini.  
Spensierati o seri,  
cordiali o scontrosi,  
umili o alteri, timidi o estrosi.  
Per 150 anni fate  
cuocere a fuoco lento  
tra pace e guerra,  
unione e allontanamento.  
Che la gioia o il timore  
avvicini ogni cuore  
di ogni donna e uomo  
dai monti al mare  
Signori! La tavola è pronta,  
è ben imbandita  
Prendete posto: l'Italia è servita!*



# Censimento della popolazione

## Il 20% della popolazione sceglie la consegna via web

PROSEGUONO REGOLARI LE OPERAZIONI RELATIVE AL CENSIMENTO ANCHE NEL NOSTRO COMUNE. I DATI DEFINITIVI, CON LA CHIUSURA DELLE OPERAZIONI, SI AVRANNO A FINE FEBBRAIO.

Si tratta di un lavoro importante e necessario, non solo a livello nazionale, ma anche per il nostro Ufficio Anagrafe che provvederà ad allineare i dati conosciuti con l'effettiva situazione reale "fotografata" alla data del 9 ottobre.

Chi non è riuscito a restituire il modulo entro il 20 novembre, perché non l'ha mai ricevuto o ha avuto difficoltà nella compilazione, stia pure tranquil-



 Istat

**15° CENSIMENTO DELLA POPOLAZIONE**

lo. I casi residui sono molto pochi, ma fino al 31 dicembre (e probabilmente anche oltre, se ISTAT darà una proroga al termine delle operazioni), provvederanno i rilevatori incaricati a sistemare le posizioni mancanti.

Uno dei canali di restituzione dei questionari è stato via internet: nel nostro Comune, anche se i dati non sono ancora definitivi, ha scelto questa soluzione circa il 20% delle famiglie. Un buon risultato, superiore alle

previsioni dell'ISTAT che preventivava una risposta via web intorno al 10%.

Al momento, per chi non ha restituito il questionario, nessuna sanzione è prevista. Solo chi rifiuterà, una volta contattato, di consegnare il modulo ai rilevatori andrà incontro a sanzioni amministrative e pecuniarie fino ad un massimo di 2.000 euro: compilare e consegnare i moduli del censimento è infatti obbligatorio per legge.

Ricordiamo che, in altre parti d'Italia, sono stati segnalati tentativi di truffa. La compilazione e la consegna dei questionari sono del tutto gratuite.

I rilevatori incaricati sono dotati di una tessera di riconoscimento timbrata dal Comune e firmata dal Sindaco.

Contestualmente al censimento della popolazione, fin dai primi di ottobre è avvenuto anche il censimento degli edifici: i rilevatori hanno percorso il territorio comunale per verificare la consistenza di tutti i fabbricati, in modo da dare ad ISTAT un quadro preciso delle condizioni abitative dei Cittadini.

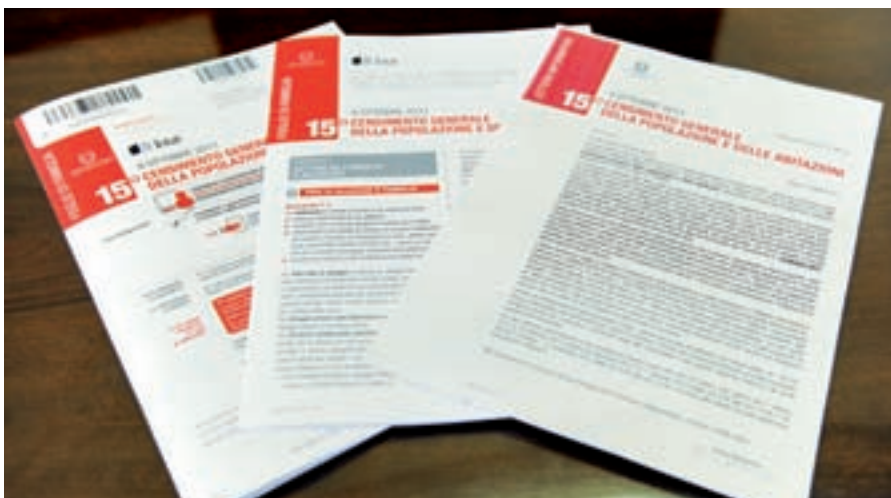

**PRIMET**  
SERRAMENTI IN ALLUMINIO E CARPENTERIA

31010 Madonna della Salute - Maser (TV)  
Via Montello, 9  
Tel. 0423 925818 - Fax 0423 925918  
primet@primetsnc.it

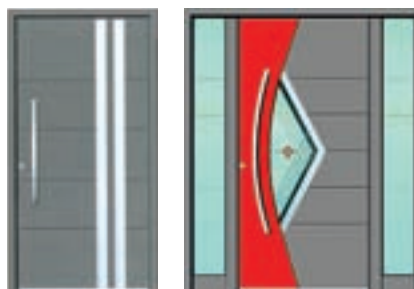



# Strade più sicure ed illuminate lungo la Marosticana

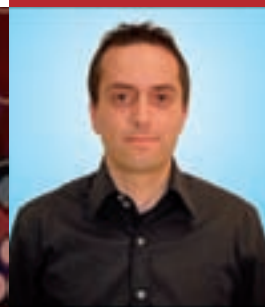

**FEDERICO ALTIN**  
Assessore  
alla viabilità  
ai lavori pubblici

**PRESTO AL VIA I LAVORI DELLA PISTA CICLABILE DI VIA CALDRETTA. IN DIRITTURA D'ARRIVO ANCHE IL PALAZZETTO DELLO SPORT.**

## VIABILITÀ

Inizieranno a breve i lavori di completamento del percorso ciclo-pedonale in via Caldretta lungo il lato est dall'incrocio con via Centa fino alla nuova rotatoria posta sulla Strada Marosticana, con un attraversamento pedonale regolato da un impianto semaforico.

L'intervento comporta un costo complessivo di euro 310mila.

Finalmente la Provincia ha terminato i lavori delle opere complementari sulla rotatoria posta lungo la Marosticana (località Jodo) riguardanti la nuova Bretella che si collega con via dei Prati. Con l'apertura al traffico della nuova strada, è stato chiuso l'accesso pericoloso, prima esistente, lungo la statale.

Sempre in tema di sicurezza stradale sono da poco terminati i lavori di installazione di nuovi punti luce lungo alcuni tratti delle seguenti strade comunali:

- via San Giuseppe - 3 punti luce
- via Venezia - 2 punti luce



- via A. De Gasperi - 14 punti luce
- via Barco - 8 punti luce
- via Cornaro - 8 punti luce
- via Foscolo - 3 punti luce
- via Montello - 5 punti luce
- via D. Alighieri - 8 punti luce
- via E. Duse - 2 punti luce
- via G. D'Annunzio - 3 punti luce.

## NUOVO PALAZZETTO DELLO SPORT DI VIA MOTTE

Sono in corso di ultimazione i lavori del nuovo Palazzetto dello Sport e di sistemazione dell'area esterna.

I lavori hanno previsto tra l'altro la realizzazione di un allargamento di via Motte, con la formazione di numerosi parcheggi che servono anche alla scuola "P. Veronese" fronte strada, perché sottoposta a problemi di congestione del traffico nelle ore di inizio/fine attività scolastica.

Lungo il perimetro sud est della palestra è stato realizzato un percorso pedonale per attività ginniche (footing). Alla fine quest'opera, iniziata dalla precedente Amministrazione nel 2008, è costata ben 3 milioni di euro! Una cifra veramente importante e gravosa per il Comune di Maser, peraltro già dotato di una palestra comunale capiente e funzionante in modo ottimale.

Ora, per l'attuale Amministrazione, c'è il doveroso ma non semplice impegno per trovare la migliore formula di gestione al fine di non gravare ulteriormente sulle casse comunali e soprattutto fare in modo che questa struttura (progettata secondo gli standard del CONI e con 499 posti a sedere, estendibili fino a 1000 in occasione di particolari occasioni con specifica licenza per pubblici spettacoli) venga pienamente utilizzata.

## NUOVA SCUOLA ELEMENTARE UNICA

A seguito di gara, è stato affidato l'incarico per la progettazione definitiva della scuola elementare unica.

La scuola verrà realizzata a Nord delle attuali scuole medie, come previsto nella variante al PRG approvata nel 2004 dalla precedente Amministrazione che individuava quest'area per il completamento del Plessi scolastico comunale unico.



Lo studio incaricato dovrà consegnare all'Amministrazione comunale il progetto definitivo entro 90 giorni dalla firma del contratto: solo allora (quindi nei primi mesi del 2012) si potrà conoscere esattamente il costo complessivo dell'opera e il progetto verrà illustrato alla Cittadinanza prima di dare avvio ai lavori.

## NUOVO BANDO PER LA VENDITA DI UN APPARTAMENTO DI PROPRIETA' COMUNALE

Dopo due aste andate deserte, l'Amministrazione ha deciso di ripubblicare un nuovo bando per la vendita di un appartamento al piano terra del residence Cà dei Tigli di via Caldretta. L'appartamento, costruito nel 2004 con posto auto riservato all'esterno, ha una superficie di complessivi mq. 76,81 ed è costituito da zona giorno distribuita in ingresso, soggiorno, cucina, disimpegno, bagno, due camere e zona portico sul fronte.

L'unità è da considerarsi di buona fattura per le caratteristiche dei materiali utilizzati e per lo stato di conservazione vista la recente costruzione.

Chiunque avesse interesse per gli immobili, può rivolgersi presso l'Ufficio Tecnico comunale per le informazioni di acquisto e un eventuale sopralluogo (tel. 0423.923093).



# Il Piano casa fa il bis: nuove opportunità edificatorie per i privati

LA LEGGE REGIONALE N.  
13 DELL'8.07.2011 RISCRIVE  
LA LEGGE SUL PIANO CASA  
DEL VENETO N. 14 DEL 2009.



A luglio la Regione Veneto ha prorogato di altri due anni, sino a novembre 2013, la possibilità di ampliare in deroga a quanto previsto dal Piano Regolatore Comunale.

L'obiettivo del Piano Casa è quello di aiutare la ripresa economica, incentivando il privato ad interventi sul patrimonio immobiliare, in particolare sulla prima casa.

Ecco le principali novità:

- possibilità di ampliare del 20%, a cui si aggiunge un ulteriore 10% con l'utilizzo di energie rinnovabili, e un ulteriore 15%, qualora l'edificio venga riqualificato per portare la prestazione dell'edificio alla classe B;
- possibilità di usufruire di un ampliamento del 40% nel caso di demolizione e ricostruzione, anche parziale, dell'edificio con le tecniche della bioedilizia, edificio costruito prima del 1989;
- possibilità di intervenire nei centri sto-

rici;

- possibilità di cambiare la destinazione d'uso degli edifici, a condizione che la nuova destinazione sia consentita dalla disciplina di zona;
- per gli interventi sulla prima casa di abitazione è prevista una riduzione del 60% sul contributo di costruzione, e nel caso si faccia uso di energie rinnovabili il costo di costruzione è gratuito.

## COSA SI PUÒ FARE A MASER

Il Consiglio Comunale nella seduta del 30 novembre scorso ha deciso di applicare il Piano Casa con alcuni limiti per i centri storici e gli edifici non residenziali. Ecco qui si seguito solo alcuni esempi di interventi consentiti nel territorio comunale:

### Centro storico:

il Comune di Maser ha deciso di acconsentire all'applicazione del Piano Casa anche nei centri storici per gli edifici privi di grado di protezione e per quelli con grado di protezione 5, ma con dei limiti.

### All'esterno del centro storico:

- le prime case di abitazione possono

beneficiare di tutte le possibilità del Piano Casa, salvo che per gli edifici con gradi di protezione 4 e 5;

- i fabbricati residenziali che non sono prime case di abitazione è consentito solo un ampliamento massimo del 20%;
- gli edifici diversi dalle residenze è consentito solo un ampliamento max del 10% della superficie coperta fino ad un max di 100 mq;
- gli annessi rustici potranno ampliarsi del 20% della superficie coperta fino ad un max di 50 mq;
- demolizione e ricostruzione, anche parziale, con ampliamento fino al 40% per edifici realizzati prima del 1989, utilizzando tecniche della bioedilizia.

Ci sono anche altri interventi ammessi quali il recupero dei sottotetti esistenti, l'installazione di serre bioclimatiche, pensile e tettoie, sistemi di captazioni delle radiazioni solari ecc..

L'Ufficio Urbanistica è a disposizione per dare tutte le informazioni necessarie (tel. 0423.923257).



## GEOMETRIKAMENTE GEOMETRI ASSOCIATI

Geom. Chiara Bolzonello - Geom. Massimo Binotto



### STUDIO SPECIALIZZATO IN:

- progettazione di nuove costruzioni;
- ristrutturazioni edilizie;
- diritto di famiglia (successioni, donazioni e divisioni);
- pratiche catastali e perizie di stima.

Piazza G.Marconi, 19 - 31041 Cornuda (TV)  
tel. 0423 839069 fax 0423 838399 - info@geometrikamente.com

VISITA  
IL NOSTRO SITO

[www.geometrikamente.com](http://www.geometrikamente.com)

e scopri tutti i nostri  
SERVIZI ON-LINE  
oppure chiamaci  
PER UN PREVENTIVO  
GRATUITO!



# Nuovo orario

## Ufficio Anagrafe e Ufficio Polizia Locale



**CLAUDIA BENEDES**  
Vice Sindaco,  
Assessore  
all'urbanistica  
e all'edilizia  
privata, al bilancio,  
al personale  
ed ai servizi sociali

### PER OTTIMIZZARE LE RISORSE A DISPOSIZIONE CAMBIANO GLI ORARI DEI DUE UFFICI.

L'Amministrazione ha dovuto cambiare momentaneamente l'orario di apertura dell'Ufficio anagrafe a causa del divieto di assunzioni, imposto dalle normative vigenti, per la sostituzione di una maternità. Pertanto il nuovo orario è il seguente:

ANAGRAFE	
Lunedì	CHIUSO
da mart. a ven.	10.30 - 13.00
mercoledì anche	16.30 - 18.30
sabato	9.30 - 12.00



L'Ufficio di Polizia Locale del Comune di Maser, gestito in convenzione con altri Comuni della Pedemontana, al fine di offrire un miglior servizio ed un risparmio delle spese di personale, ha il seguente orario di apertura al pubblico:

POLIZIA LOCALE	
Mercoledì	12.00 - 13.30
Venerdì	12.00 - 13.30

Per contatti, segnalazioni o altro sono disponibili i numeri telefonici 0423.565144 e 333.7232124.

In ogni caso, per urgenze o altre necessità, il Servizio Associato di Polizia Locale dell'Asolano e della Pedemontana è contattabile dal lunedì al

sabato dalle ore 7.30 alle 19.00 al numero telefonico 0423.950044.

Con l'occasione, diamo il benvenuto alla nuova vigilessa Paola Franchetto, arrivata tramite mobilità dal Comune di Ponzano Veneto.

Unitamente alla piena operatività del Servizio Associato di Polizia Locale dell'Asolano e della Pedemontana e all'acquisto del nuovo automezzo in dotazione alla Polizia Locale, ci auguriamo che questo importante settore finalizzato al controllo del territorio e alla sicurezza dei Cittadini possa concretamente rispondere alle esigenze sempre maggiori che quotidianamente si presentano.



# Sportello Unico Attività Produttive

## Una nuova modalità di accesso che semplifica la burocrazia delle aziende

CON LE RECENTI NOVITÀ LEGISLATIVE È STATA RIORDINATA LA DISCIPLINA RELATIVA AGLI SPORTELLI UNICI PER LE ATTIVITÀ PRODUTTIVE (SUAP) E I RELATIVI TERMINI PER LA LORO ATTIVAZIONE.

In base a questa normativa, dai primi di ottobre il SUAP è l'unico punto di accesso per gli utenti che devono presentare pratiche amministrative (anche edilizie, come gli ampliamenti di capannoni e fabbricati produttivi o i cambi di destinazione d'uso) relative allo svolgimento delle attività produttive e di prestazioni di servizi e quelle relative alle azioni di realizzazione, trasformazione, ristrutturazione o riconversione, ampliamento, trasferimento, nonché cessazione o riattivazione delle suddette attività.

È stato pertanto rivoluzionato il rapporto tra Imprese e Pubblica Amministrazione, a favore della semplificazione delle procedure che sono connesse all'apertura e alla vita di un'azienda.

Il SUAP opera esclusivamente in modalità telematica, attraverso un portale informatico (internet) che fornisce tutte le informazioni e la modulistica relativa alle diverse attività, sul quale



devono essere compilati e inviati al Comune tutti gli stampati, e che assicura al richiedente una risposta telematica unica e tempestiva in luogo degli altri uffici comunali e di tutte le Amministrazioni pubbliche comunque coinvolte nei procedimenti (Camera di Commercio, ULSS, Vigili del Fuoco, Soprintendenza, etc...).

Come quasi tutti i Comuni della Provincia di Treviso, anche per il Comune di Maser il ruolo di Sportello telematico è assunto temporaneamente dalla Camera di Commercio di Treviso. Per accedere al canale telematico, imprese e professionisti devono far riferi-

mento alle indicazioni contenute nel sito [www.impresainungiorno.gov.it](http://www.impresainungiorno.gov.it).

In ogni caso, per un primo periodo transitorio, come anche disposto dal Ministero per lo Sviluppo Economico con apposita circolare, il Comune di Maser continuerà ad accettare pratiche e documentazione secondo le tradizionali modalità cartacee.

In prospettiva, comunque, a fronte degli impegni assunti dal Governo nei confronti dell'Unione Europea in tema di liberalizzazione delle attività economiche, probabilmente nei prossimi mesi interverranno ulteriori novità legislative, che semplificheranno ulteriormente le risposte alle esigenze delle imprese e del mondo economico in generale.





# Quando la tutela ambientale parte dal singolo cittadino



**ALDO SERENA**  
Assessore  
alle attività  
produttive

**PURTROPPO CONTINUANO A RIPETERSI FATTI NON AMMESSI DAI REGOLAMENTI. IN PARTICOLARE VIENE DISATTESO IL DIVIETO DI MANTENERE IN ORDINE LE SIEPI LUNGO LE STRADE E DI ACCENDERE FUOCHI PER BRUCIARE MATERIALE DI OGNI GENERE**

## **MANUTENZIONE DEL VERDE PRIVATO**

Si ricorda e raccomanda alla cittadinanza che ai sensi dei regolamenti vigenti, i proprietari e conduttori di giardini, lotti e terreni hanno l'obbligo di mantenere le siepi ed i rami degli alberi prospicienti strade, piste ciclabili o marciapiedi entro i limiti della proprietà in modo da non restringerne la larghezza, da non impedire la visibilità di circolazione e della segnaletica.

## **DIVIETO DI SMALTIMENTO RESIDUI DELLE POTATURE MEDIANTE BRUCIATURA**

Soprattutto quest'ultimo fatto è particolarmente grave perché viene messa a repentaglio la salute pubblica. Il senso civico dei cittadini del nostro Comune, ha contribuito a far aumen-

tare le segnalazioni.

Soprattutto nel periodo invernale, nel settore agricolo è consuetudine procedere all'eliminazione dei residui della potatura, e nel nostro territorio ciò vale in particolare per la coltura della vite, mediante la combustione sul campo.

Tale pratica è **vietata**, e trova supporto normativo solamente se giustificata dalla presenza di problemi fitosanitari che ammettono le deroghe di ordine sanitario, in base a specifiche prescrizioni dell'Unità Periferica per i Servizi Fitosanitari della Regione del Veneto.

L'uso di bruciare ramaglie e residui vegetali produce infatti una combustione imperfetta che dà origine, oltre ad altri inquinanti, al particolato primario che, a seguito delle reazioni fotochimiche in atmosfera, si trasforma in PM10 e PM2.5, pur con diversa composizione chimica rispetto alle polveri sottili e ultrasottili determinate a seguito dalle emissioni industriali o del traffico veicolare.

Inoltre, le combustioni di materiale sopradescritte possono:

- provocare emissioni di gas, vapori o fumo atti a cagionare molestie alle persone;
- rappresentare uno stato di pericolo per la circolazione stradale e, in as-



senza delle opportune precauzioni, minaccia di incendio per la vegetazione e gli edifici circostanti.

Il Piano Regionale di Tutela e Risana-mento dell'Atmosfera ha individuato tra le misure di carattere programmatico nella lotta all'inquinamento atmosferico, in particolare da polveri sottili (PM10), il divieto di combustione all'aperto dei residui agricoli, al fine del conferimento degli stessi ai Centri autorizzati di riutilizzo o della triturazione con eventuale interramento nel campo o, infine, del loro recupero quali biomasse a fini energetici.

A titolo esemplificativo, in relazione a tali scarti vegetali, come normali pratiche agricole possono essere ammesse:

- triturazione - riduzione volumetrica degli scarti finalizzata all'impiego agricolo;
- l'impiego del verde di tipo ligneo celluloso come pacciamante al posto della corteccia per la copertura del terreno;
- utilizzo delle potature di vite (trinciatura di vite) nell'interfilare così da agire nel controllo delle malerbe;
- l'interramento, limitatamente a particolari necessità del suolo e delle colture.

In generale sono da evitare abusi; va ricordato, infatti, che un utilizzo che non abbia alcuna relazione con l'attività agricola (ad esempio: abbandono o combustione sul campo) configura il reato di smaltimento illecito di rifiuti, sanzionato penalmente dall'art. 256, comma 1 del Decreto Legislativo 152/2006.



# Promemoria sui Servizi Sociali offerta dal Comune

**Ecco qui di seguito un breve elenco dei servizi che possono essere richiesti al Comune:**

- Servizio Assistenza Domiciliare per la cura delle persone non autosufficienti;
- Assegno di cura per persone non autosufficienti assistite a domicilio;
- Inserimento in casa di riposo;
- Contrassegno parcheggio invalidi;
- Tessera agevolata di trasporto;
- Contributo per abbattimento barriere architettoniche;
- Telesoccorso;
- Tariffe agevolate smaltimento rifiuti TV3 (pannoloni, sacche...);
- Contributo per l'affitto;

- Bonus Energia, Bonus Gas, Bonus Acqua;
- Contributo per famiglie con 3 figli minorenni;
- Contributo assegno di maternità;
- Contributo per la frequenza della Scuola materna;
- Contributi economici straordinari per famiglie in difficoltà temporanea.

**Cosa organizza e promuove l'Ufficio Servizi Sociali:**

- Centri estivi;
- Campo estivo in montagna;
- Studio assistito pomeridiano gratuito per alunni scuole elementari;
- Spazio giovani;

- Reti di solidarietà tra famiglie;
- Promozione affido familiare;
- Interventi di prevenzione all'uso di sostanze;
- Centro Sollievo Alzheimer;
- Pranzo annuale per la Terza Età;
- Sostegno al centro anziani;
- Soggiorni climatici.

**Di cosa si fa carico l'Ufficio Servizi Sociali:**

- Persone con problemi psichiatrici;
- Persone con disabilità fisica, psichica e cognitiva;
- Persone con problemi di tossicodipendenza o alcoolcorrelati;
- Tutela minori.

## Centro Sollievo Alzheimer

Un aiuto concreto alle famiglie con malati di demenza

Mercoledì 21 settembre, in occasione della Giornata mondiale dell'Alzheimer, è stato inaugurato il nuovo Centro Sollievo Alzheimer di Maser. Il Centro, gestito in collaborazione con l'Associazione Punto Argento Anteas di Maser, accoglie già sei ospiti. È stato possibile raggiungere questo importante traguardo grazie alla collaborazione con l'ULSS n.8 e l'Associazione Alzheimer di Riese Pio X. Sono dieci i volontari nostri concittadini che hanno aderito al progetto decidendo di dedicare parte del loro tempo a questa preziosa causa. Il Centro Sollievo di Maser sarà aperto presso le ex scuole elementari di Coste due mattine a settimana e si inserisce all'interno di una ampia rete di altri Centri, presenti in quasi tutto il territorio dell'ULSS n.8.

Di seguito riportiamo la testimonianza del responsabile del gruppo di volontari, Gilberto Rech:

*"Quando, durante i mesi invernali, è stata avanzata la possibilità di costituire un Gruppo Sollievo per aiutare le famiglie impegnate ad assistere malati di demenza di Alzheimer, nel nostro Comune vi era una grande e naturale perplessità. Per molti la malattia era sconosciuta e di conseguenza il rapportarsi con persone con queste problematiche, creava diffidenza e perciò era di difficile comprensione. Mettersi in gioco era pertanto quasi un salto nel buio. Qualcuno, dopo un po' di titubanza e di incertezza, si è reso disponibile a questa nuova avventura ed ha deciso di mettere parte del suo tempo a disposizione della collettività.*

*Oggi siamo una decina. E dopo un periodo di formazione di circa tre mesi, assicurata da specialisti competenti e adeguatamente preparati, finalmente dalla metà del mese di settembre abbiamo attivato questo Progetto già attivo in altri Comuni. La sede è stata messa a disposizione dal Comune ed è situata al piano terra dei locali delle ex scuole elementari di Coste, assieme all'Associazione Punto Argento. L'apertura avviene nei giorni di mercoledì e venerdì dalle ore 8,30 alle ore 12,00. Finora sono già 6 gli utenti che, dopo attenta valutazione sia di uno Specialista che dell'Assistente Sociale del Comune, hanno potuto essere inseriti in questo progetto. Ogni giornata di apertura noi Volontari, con un automezzo messo a disposizione dal Comune, ci rechiamo a domicilio degli assistiti e provvediamo al loro trasporto. Le attività di massima che*

*proponiamo nella giornata, concordate e definite con gli specialisti, sono: ginnastica cognitiva - compilazione di semplici schede varie finalizzate ad una stimolazione cognitiva, ginnastica leggera, giochi di società vari. Al termine di ogni giornata viene fatta una breve verifica sull'andamento della giornata stessa.*

*A metà mattinata è prevista una pausa caffè o the per tutti. In breve tempo si è instaurato sia tra noi Volontari che con gli utenti ed i loro familiari un clima sereno e costruttivo che favorisce il raggiungimento degli obiettivi prefissati. Sarebbe sicuramente positivo ed utile che, visto che il ghiaccio è stato rotto, altre persone si rendessero disponibili in modo da poter incrementare il numero di Volontari per poter rispondere, se possibile, in modo ancor più completo".*





# A Villa Buon Pastore

un aiuto concreto per la famiglia  
Ass. "Sola in Deo Sors - Cavanis Onlus"



**CLAUDIA BENEDOS**  
Vice Sindaco,  
Assessore  
all'urbanistica  
e all'edilizia  
privata, al bilancio,  
al personale  
ed ai servizi sociali

Il Comune di Maser ha stipulato un accordo di collaborazione con il centro per la Famiglia "Villa Buon Pastore" - ONLUS Cavanis - di Fietta al fine di offrire alle famiglie dei servizi specializzati, con persone professionalmente competenti nella piena garanzia di riservatezza e rispetto della privacy.

In particolare, ci si può rivolgere al centro per avere consulenze in caso di crisi di coppia, figli con problematiche relative a dipendenze, difficoltà di apprendimento, depressione, ansia, dislessia, bullismo, oppure assistenza psicologica in casi di lutto, malattie terminali, difficoltà di relazione con i familiari, disagio psichico, prevenzione dei disagi fisici e psicologici della donna e della coppia legati alla maternità, alla menopausa, ecc.

Le consulenze iniziali sono gratuite.

#### Dove si trova:

Villa Buon Pastore  
Via Piave, 4 - Località Fietta  
Paderno del Grappa - TV

#### Come si contatta:

telefonando al numero di cellulare: 345.7167108, dal lunedì al venerdì dalle 9.30 alle 12.30 e dalle 14.30 alle 18.00.

#### CHI SBAGLIA PAGA OPPURE LAVORA

La Giunta ha approvato nel mese di luglio una convenzione con il Tribunale di Treviso che consente al Co-

mune di utilizzare i condannati per guida in stato di ebbrezza in lavori socialmente utili e relativi alla manutenzione del territorio e del verde pubblico.

È questa un'opportunità sia per il condannato, che così può commutare la pena in lavori sociali, sia per il Comune che può usufruire gratuitamente di forza lavoro a favore della Collettività.

#### NUOVI FONDI PER LE SCUOLE MATERNE

Visto il difficile momento che vivono le Scuole Materne l'Amministrazione ha deciso di aumentare il contributo annuale per gli Asili di Maser, Coste e Crespignaga.

Quindi, oltre ai 75mila euro già stanziato ad inizio anno, a settembre il Consiglio Comunale ha deliberato un contributo straordinario di ulteriori 15mila euro, riconoscendo l'importante ruolo educativo e di aggregazione sociale che le Scuole Materne hanno nella nostra Comunità.



#### FESTA DELLA TERZA ETÀ

Il 2 ottobre si è svolta a Maser la consueta "Festa della Terza Età" in collaborazione con il locale Comitato Festeggiamenti Parrocchiale. Una giornata che ha visto la partecipazione di oltre 250 anziani. Il Vice Sindaco e Assessore al Sociale Claudia Benedos nel suo saluto ha definito questa Festa come "la giornata dell'incontro con le memorie storiche del paese, la parte più preziosa e anche la categoria più numerosa di Maser". L'Assessore ha infatti sottolineato il dato che coloro che hanno compiuto i 65 anni rappresentano il 20% della popolazione: sono infatti ben 1000 i cosiddetti "anziani", di cui 265 hanno già superato gli 80 anni. "Questo pranzo è un piccolissimo riconoscimento, un modo per dirvi grazie per tutto quello che avete fatto e continuate a fare per il nostro paese e per le vostre famiglie".

#### STUDIO ASSISTITO

È iniziato mercoledì 16 novembre lo studio assistito gratuito rivolto ai bambini delle elementari. Si svolge presso la scuola elementare di via Callesella tutti i mercoledì dalle 14.30 alle 17.00, con l'assistenza di 3 operatori. Ci si può iscrivere anche in corso d'anno, quindi chi fosse interessato può ancora contattare l'Ufficio Servizi Sociali (tel. 0423.923064).



Via Bassanese, 89 - Dom. Fisc.

Via Bassanese, 87 - Ub. Es.

31010 Coste di Maser (TV)

Cell. 339 1202598 - Fax: 0423 565303

E-mail: termoidraulica.ganeo@gmail.com

Impianti  
idrico-sanitari

Impianti di  
riscaldamento

Impianti di  
climatizzazione

Impianti solari  
Energie alternative

*Dal Broi Roberto*

PANIFICIO - PASTICCERIA

*30 anni di esperienza*

PANE ARTIGIANALE ASSORTITO  
PRODOTTI ARTIGIANALI DA FORNO



Piazza Roma, 2 - 31010 Maser (TV) - tel. 0423 565423

# Trasporto Scolastico:

buone norme  
per viaggiare meglio

IL CONSIGLIO COMUNALE DI MASER HA APPROVATO, NEL MESE DI SETTEMBRE, IL "REGOLAMENTO PER IL SERVIZIO DI TRASPORTO SCOLASTICO".

Il Regolamento è stato consegnato a tutti gli alunni delle scuole di Maser con l'obiettivo di responsabilizzarli insieme alle loro famiglie sulle regole di comportamento da tenere durante il percorso di andata e ritorno da scuola.

Qui di seguito uno stralcio del Regolamento:

## ART. 5 - COMPORTAMENTO DEGLI UTENTI

1. Gli alunni devono attenersi alle modalità di erogazione del servizio, rispettando i punti di fermata e gli orari fissati.
2. Non sono consentiti da parte degli alunni comportamenti tali da compromettere la sicurezza e la regolarità del servizio di trasporto e l'incolumità degli altri alunni.
3. Durante il tragitto gli alunni devono comportarsi in modo corretto ed educato nei confronti del conducente, dell'eventuale personale di controllo e dei compagni. Devono astenersi dall'appoggiarsi alle portiere ed ai cristalli, dal porre le mani nei vani delle porte e nelle guide dei cristalli, dal gettare oggetti dall'autobus.



4. Gli alunni devono occupare correttamente il posto a sedere, evitando di rimanere in piedi durante la marcia e le varie manovre; solo ad automezzo fermo sono autorizzati ad alzarsi per recarsi, ordinatamente, all'uscita, avendo cura di non abbandonare gli effetti personali, della cui custodia il conducente non è

responsabile.

5. Gli alunni sono tenuti, pertanto, al rispetto ed osservanza dei seguenti obblighi:
  - a) attenersi, scrupolosamente, alle raccomandazioni del conducente in merito alle cautele da osservare per la sicurezza durante il viaggio;

Presente in tutta  
la provincia di Treviso

consulenze legali  
convenzioni con artigiani

Servizio di pronto intervento  
condominiale

**GESTISCO.**  
amministrazioni immobiliari  
Rag. Nicola Gavasso

Via Bassanese, 228 - 31010 Coste di Maser (TV)  
Tel./Fax 0423 302543 - Cell. 349 6099746  
info@gestis-co.it - www.gestis-co.it

Ufficio aperto al pubblico  
martedì e giovedì dalle 9.00 alle 16.00  
preferibile appuntamento telefonico

### Elenco servizi:

- Amministrazioni immobiliari
- Consulenza giuridica condominiale
- Consulenza Tecnica ed Amministrativa
- Proposte immobiliari
- Servizio di Pronto Intervento per lavori idraulici, elettrici e di muratura
- Disponibilità di tecnici per sopralluoghi gratuiti per interventi di carattere amministrativo e di manutenzione
- Redazione di tabelle millesimali e regolamenti di condominio
- Assistenza ai costruttori nell'avviamento della gestione condominiale
- Consulenza fiscale, redazione modelli 730, Unico, ICI, 770, come sportello autorizzato del Caf Nazionale del Lavoro





- b) non tenere mai comportamenti che possano compromettere la sicurezza del trasporto creare pericoli per l'incolumità propria e dei compagni;
- c) non tenere mai comportamenti aggressivi o tali da creare disturbo (evitare schiamazzi, spinte, litigi, scontri, ingiurie e comportamenti irrispettosi);
- d) non sporcare e non manomettere o danneggiare gli arredi dell'autobus;
- e) rivolgersi al conducente, all'eventuale personale di controllo ed ai compagni con modi e linguaggio corretti e rispettosi;
- f) restare seduti con il proprio zainetto sulle ginocchia e non occupare più di un posto;
- g) non alzarsi dal proprio posto mentre lo scuolabus è in movimento;
- h) non appoggiarsi alle portiere ed ai cristalli, non porre le mani nei vani delle porte e nelle guide dei cristalli;
- i) occupare il posto assegnato, qualora ciò sia richiesto dal conducente;
- l) non portare con sé oggetti impropri;
- m) non gettare oggetti dai finestrini;
- n) ad automezzo fermo, recarsi ordinatamente all'uscita, senza abbandonare gli effetti personali sui sedili;
- o) portare con sé durante il trasporto il tesserino personale rilascia-

to dal Comune;

- p) salire e scendere in prossimità del cartello di segnalazione fermata posizionato dal Comune.

#### ART. 6 - SANZIONI

1. Qualora gli utenti non osservino le norme comportamentali di cui al precedente articolo 5, potranno essere adottati i seguenti provvedimenti:
  - a) richiamo verbale da parte dell'autista o del personale di controllo;
  - b) segnalazione scritta alla famiglia del comportamento non corretto del figlio, da parte del competente ufficio comunale;
  - c) segnalazione scritta al Dirigente Scolastico della scuola frequentata, quale agenzia educativa fondante nei confronti dei ragazzi, da parte del competente ufficio;

2. Qualora il comportamento dell'allunno non muti e questo generi all'interno dello scuolabus confusione e pericolo per gli stessi alunni trasportati, dopo 2 (due) segnalazioni scritte l'alunno potrà essere sospeso dal servizio di trasporto scolastico per 5 (cinque) giorni consecutivi.
3. Qualora tale comportamento scorretto dovesse nuovamente presentarsi l'Amministrazione comunale, sentito il Dirigente Scolastico, potrà valutare l'interruzione del servizio, con ritiro del tesserino personale, senza rimborso per il periodo non usufruito.
4. È facoltà dell'Amministrazione comunale valutare il rifiuto della domanda di iscrizione al servizio di trasporto scolastico eventualmente presentata da coloro ai quali sia stata applicata la sanzione di cui al precedente punto 3.



**DE MENEGHI**  
Serramenti Certificati CE

**Il legno è natura  
e noi lo lavoriamo dal 1935**

**FALEGNAMERIA  
DE MENEGHI GIAN ANTONIO**  
Via E. Mattei, 26 - 31010 Coste di Maser (TV)  
Tel. e Fax +39 0423 923115



**Caffetteria - Pasticceria - Gelateria**

PIAZZA



ROMA

Piazza Roma, 27 - 31010 Maser (TV)

# Campagna di prevenzione

contro l'abuso di alcol



Questa Amministrazione si sta impegnando sul fronte della sensibilizzazione e dell'informazione sui temi relativi ai rischi connessi all'abuso di sostanze alcoliche, soprattutto da parte dei più giovani.

Come è tristemente noto, anche dalla lettura delle statistiche e degli studi di settore, la soglia di età nella quale i giovani si avvicinano al consumo di sostanze alcoliche si sta pericolosamente abbassando, interessando addirittura la fascia scolare delle medie.

Molto spesso per i genitori il problema nemmeno esiste, dal momento che i giovani in casa non bevono. Invece è molto frequente che nelle occasioni di festa si verifichino comportamenti a rischio.

È stato quindi intrapreso un percorso, rivolto a tutta la Cittadinanza, che ha concretizzato alcune azioni coordinate con le Associazioni del territorio, finalizzate alla informazione, soprattutto nei momenti in cui si verifica la somministrazione di alimenti e bevande (sagre, feste, ricorrenze varie...).

Il 19 settembre abbiamo incontrato le Associazioni per condividere delle linee-guida, e concordemente abbiamo deciso di seguire, specialmente in occasione delle sagre, questo "codice di autoregolamentazione":

- 1) Osservare rigorosamente le nuove disposizioni introdotte con la riforma del Codice della Stra-

da su sicurezza stradale e lotta all'abuso dell'alcol.

- 2) Dotarsi di alcol test.
- 3) Osservare rigorosamente il divieto di somministrare alcolici ai minori di anni 16.
- 4) Non somministrare bevande alcoliche a coloro che manifestano un evidente stato di ebbrezza o comportamenti alterati.
- 5) Non praticare offerte, sconti o promozioni per il consumo degli alcolici, applicando ed esponendo in modo evidente il listino riportante i prezzi delle consumazioni. Il prezzo delle bevande alcoliche non deve essere inferiore a quanto mediamente praticato nei pubblici esercizi.

- 6) Favorire la somministrazione delle bevande in bicchieri, anziché la vendita di bottiglie.
- 7) Adottare cartellonistica interna o esterna e diffondere materiale informativo che avverta i consumatori delle norme elementari di comportamento all'interno ed all'esterno dell'area di somministrazione.
- 8) Formare il personale affinché favorisca l'individuazione all'interno dei gruppi di avventori del guidatore designato, anche attraverso promozioni di bevande analcoliche.
- 9) Individuazione di un responsabile presente nel locale quale supervisore del rispetto delle norme di autoregolamentazione, e che sia punto di riferimento per eventuali controversie.
- 10) Impegnarsi nel diffondere ai clienti materiale relativo a campagne di informazione promosse dalle istituzioni a tutela della salute e in modo particolare quelle sui danni derivanti dall'abuso di bevande alcoliche.
- 11) Evitare di identificare le manifestazioni come "FESTA DELLA BIRRA", "MOSTRA DEL VINO", "SPRITZ FESTIVAL"..... o altre denominazioni che richiamino direttamente la somministrazione di bevande alcoliche.





**TABELLA PER LA STIMA DELLE QUANTITÀ DI BEVANDE ALCOLICHE CHE DETERMINANO IL SUPERAMENTO DEL TASSO ALCOLEMICO LEGALE PER LA GUIDA IN STATO DI EBBREZZA, PARI A 0,5 GRAMMI PER LITRO**

(Art 6 del decreto legge 3 agosto 2007 n. 117 convertito in legge, con modificazioni, dall'art. 1 della legge 2 ottobre 2007 n. 160)

La Tabella contiene i LIVELLI TEORICI DI ALCOLEMIA RAGGIUNGIBILI DOPO L'ASSUNZIONE DI UNA UNITÀ ALCOLICA

**UNITÀ ALCOLICA DI RIFERIMENTO ( in cc) (Bicchiere, lattina o bottiglia serviti usualmente nei locali)**

Birra Vino	330 cc 125 cc	Vini liquorosi-aperitivi Digestivi	80 cc 40 cc	Superalcolici Champagne/spumante	40 cc 100 cc	Ready to drink MIX	150 cc sommare i componenti
---------------	------------------	---------------------------------------	----------------	-------------------------------------	-----------------	-----------------------	--------------------------------

I valori di ALCOLEMIA, calcolati in base al sesso, al peso corporeo e all'essere a stomaco vuoto o pieno, sono solo indicativi e si riferiscono ad una assunzione entro 60 - 100 minuti precedenti.

Se si assumono più unità alcoliche, per conoscere il valore di alcolemia raggiunto è necessario sommare i valori indicati per ciascuna unità alcolica consumata \*\*

**DONNE**

BEVANDA	Quantità (ml)	STOMACO VUOTO						BEVANDA	Quantità (ml)	STOMACO PIENO					
		Peso corporeo (Kg)								Peso corporeo (Kg)					
		45	55	60	65	75	80			45	55	60	65	75	80
<b>Livelli teorici di alcolemia</b>															
birra analcolica	0,3	0,06	0,08	0,04	0,04	0,03	0,03	birra analcolica	0,3	0,03	0,03	0,02	0,02	0,02	0,02
birra leggera	3,5	0,39	0,32	0,29	0,27	0,24	0,22	birra leggera	3,5	0,23	0,19	0,17	0,16	0,14	0,13
birra normale	5	0,56	0,46	0,42	0,39	0,34	0,32	birra normale	5	0,32	0,26	0,24	0,22	0,19	0,18
birra speciale	8	0,90	0,73	0,67	0,62	0,54	0,50	birra speciale	8	0,52	0,42	0,39	0,36	0,31	0,29
birra doppio malto	10	1,12	0,92	0,84	0,78	0,67	0,63	birra doppio malto	10	0,65	0,53	0,48	0,45	0,39	0,36
vino	12	0,81	0,62	0,58	0,55	0,47	0,44	vino	12	0,29	0,24	0,22	0,20	0,18	0,17
vini liquorosi-aperitivi	18	0,49	0,40	0,37	0,34	0,29	0,28	vini liquorosi-aperitivi	18	0,28	0,23	0,21	0,20	0,17	0,16
digestivi	25	0,32	0,26	0,24	0,22	0,19	0,18	digestivi	25	0,20	0,16	0,15	0,14	0,12	0,11
digestivi	30	0,39	0,32	0,29	0,27	0,23	0,22	digestivi	30	0,24	0,19	0,18	0,16	0,14	0,13
superalcolici	35	0,45	0,37	0,34	0,31	0,27	0,25	superalcolici	35	0,27	0,22	0,21	0,19	0,16	0,15
superalcolici	45	0,58	0,47	0,43	0,40	0,35	0,33	superalcolici	45	0,35	0,29	0,26	0,24	0,21	0,20
superalcolici	60	0,77	0,63	0,58	0,53	0,46	0,43	superalcolici	60	0,47	0,38	0,35	0,33	0,28	0,26
champagne/spumante	11	0,37	0,31	0,28	0,26	0,22	0,21	champagne/spumante	11	0,22	0,18	0,16	0,15	0,13	0,12
ready to drink	2,8	0,12	0,10	0,09	0,08	0,07	0,07	ready to drink	2,8	0,07	0,06	0,06	0,05	0,04	0,04
ready to drink	5	0,24	0,20	0,18	0,17	0,14	0,14	ready to drink	5	0,15	0,12	0,11	0,10	0,09	0,08

\*\* Esempi donna, peso 45 Kg, ha assunto a stomaco vuoto 1 birra leggera ed 1 aperitivo alcolico. Alcolemia attesa: 0,39 + 0,49 = 0,88 grammi/litro; donna, peso 60 Kg, ha assunto a stomaco pieno 2 superalcolici (60"). Alcolemia attesa: 0,35 + 0,35 = 0,70 grammi/litro.

**UOMINI**

BEVANDA	Quantità (ml)	STOMACO VUOTO						BEVANDA	Quantità (ml)	STOMACO PIENO					
		Peso corporeo (Kg)								Peso corporeo (Kg)					
		55	65	70	75	80	90			55	65	70	75	80	90
<b>Livelli teorici di alcolemia</b>															
birra analcolica	0,3	0,04	0,03	0,03	0,01	0,01	0,01	birra analcolica	0,3	0,02	0,02	0,02	0,01	0,01	0,01
birra leggera	3,5	0,25	0,21	0,19	0,18	0,17	0,15	birra leggera	3,5	0,14	0,12	0,11	0,10	0,10	0,09
birra normale	5	0,35	0,30	0,28	0,26	0,24	0,22	birra normale	5	0,20	0,17	0,16	0,15	0,14	0,12
birra speciale	8	0,56	0,48	0,44	0,41	0,36	0,34	birra speciale	8	0,33	0,28	0,26	0,24	0,22	0,20
birra doppio malto	10	0,71	0,6	0,55	0,52	0,46	0,43	birra doppio malto	10	0,41	0,34	0,32	0,30	0,28	0,25
vino	12	0,32	0,27	0,25	0,24	0,22	0,20	vino	12	0,18	0,16	0,15	0,14	0,13	0,11
vini liquorosi-aperitivi	18	0,21	0,18	0,17	0,16	0,15	0,14	vini liquorosi-aperitivi	18	0,15	0,13	0,12	0,11	0,10	0,09
digestivi	25	0,20	0,17	0,16	0,15	0,14	0,12	digestivi	25	0,12	0,10	0,10	0,09	0,08	0,08
digestivi	30	0,24	0,21	0,19	0,18	0,16	0,15	digestivi	30	0,15	0,13	0,12	0,11	0,10	0,09
superalcolici	35	0,28	0,24	0,22	0,21	0,19	0,17	superalcolici	35	0,17	0,15	0,14	0,13	0,12	0,11
superalcolici	45	0,36	0,31	0,29	0,27	0,23	0,22	superalcolici	45	0,22	0,19	0,17	0,16	0,15	0,14
superalcolici	60	0,48	0,41	0,38	0,36	0,33	0,30	superalcolici	60	0,30	0,25	0,23	0,22	0,20	0,18
champagne/spumante	11	0,24	0,19	0,18	0,17	0,16	0,14	champagne/spumante	11	0,14	0,11	0,11	0,10	0,09	0,08
ready to drink	2,8	0,08	0,06	0,06	0,06	0,06	0,06	ready to drink	2,8	0,05	0,04	0,04	0,03	0,03	0,03
ready to drink	5	0,15	0,13	0,12	0,11	0,10	0,09	ready to drink	5	0,08	0,06	0,07	0,07	0,06	0,06

\*\* Esempi uomo, peso 45 Kg, ha assunto a stomaco vuoto 1 birra leggera ed 1 aperitivo alcolico. Alcolemia attesa: 0,39 + 0,49 = 0,88 grammi/litro; uomo, peso 60 Kg, ha assunto a stomaco pieno 2 superalcolici (60"). Alcolemia attesa: 0,35 + 0,35 = 0,70 grammi/litro.

**AVVERTENZE PER UNA CORRETTA LETTURA DELLA TABELLA**

La tabella fornisce informazioni volte a favorire un'autovalutazione dei livelli di alcolemia (concentrazione di alcol nel sangue) conseguenti all'assunzione delle più comuni bevande alcoliche; le scopre principali è quello di contribuire ad identificare o calcolare le quantità di alcol che determinano il superamento del limite legale fissato per la guida e di promuovere una guida sicura e responsabile. A tal fine è importante sapere che:

- esiste un legame diretto tra i livelli teorici di alcolemia (concentrazione di alcol nel sangue) e il rischio relativo di causare il essere coinvolti in un incidente grave o mortale;
- le alterazioni della capacità alla guida, sono direttamente influenzate dalla quantità di alcol consumata e si manifestano con l'assunzione di tutti i tipi di bevande alcoliche, senza distinzione;
- tutte le quantità di alcol, anche quelle minime o moderate, pongono l'individuo in una condizione di potenziale rischio;
- a parte di quanto di alcol consumato, individui differenti possono registrare variazioni anche notevoli nei livelli di alcolemia, in funzione del genere (con differenze tra maschi e femmine), dell'età, della massa corporea (magrezza o obesità), dell'assunzione o meno il cibo (se a stomaco vuoto o a digiuno), della sensibilità con cui si assume alcol, della presenza di malattie o condizioni psico-fisiche individuali o genetiche, dell'assunzione di farmaci anche di uso comune (es. aspirina, antidiuretici, anticoncezionali, antinfiammatori, antidepressivi, anticoagulanti, antibiotici, farmaci per il sistema nervoso).

Di conseguenza, oltre alle molteplici variabili che possono influenzare il livello individuale di alcolemia, è nella pratica impossibile calcolare con precisione la quantità esatta di alcol da assumere senza superare il limite legale di alcolemia dello 0,5 grammi/litro.

Non esistono livelli di consumo alcolico sicuri alla guida. Il comportamento più sicuro per prevenire un incidente alcolcorrelato è di evitare di consumare bevande alcoliche se ci si deve porre alla guida di un qualunque tipo di veicolo.

NOTA BENE: i valori di alcolemia riportati in tabella non hanno una validità legale, rappresentano solo una stima della concentrazione di alcol nel sangue conseguente all'assunzione di un'unità di bevanda alcolica e forniscono un valore puramente indicativo che non può essere in alcun modo acquisito come garanzia di sicurezza ed di idoneità psico-fisica alla guida.



**Le altre iniziative sono queste:**

- diffusione di dépliant e materiale informativo su sanzioni per guida in stato di ebbrezza e su limiti del tasso alcolico ammesso (come predisposti dal Comune e dal Servizio Associato di Polizia Locale dell'Asolano e della Pedemontana);
  - messa a disposizione dell'alcol test di proprietà del Comune, con onere a carico dell'Associazione/Gruppo di munirsi dei bocchagli monouso;
  - esposizione delle tabelle relative ai parametri per la determinazione del tasso alcolemico nel sangue ed esposizione di manifesti/locandine tipo quelli messi a disposizione dal Ministero della Salute.
- Ci auguriamo la collaborazione di tutti per il sostegno di questo progetto, così importante al fine della tutela delle fasce più a rischio e al fine di una crescita responsabile e consapevole del senso civico.



# Biblioday e Bibliotè:

due iniziative per promuovere la lettura dei bimbi

**LA BIBLIOTECA COMUNALE DI MASER, GARANTENDO UN SERVIZIO RIVOLTO A GRANDI E PICCINI, PROMUOVE NEL CORSO DELL'ANNO NUMEROSE INIZIATIVE.**

## **APPUNTAMENTI IN BIBLIOTECA**

Domenica 2 ottobre, in un pomeriggio dal sapore ancora estivo, si è svolto l'ormai tradizionale appuntamento del "Biblioday", straordinaria apertura domenicale di tutte le biblioteche del trevigiano. A Maser abbiamo ospitato il lettore Carlo Corsini, dell'Associazione "Maga Camaja", che ai presenti non ha certo fatto rimpiangere la scelta di essere venuti in biblioteca, anziché andare al mare. Le esilaranti storie raccontate hanno catturato l'attenzione dei piccoli invitati (bambini delle scuole materne e della scuola primaria) e anche dei loro genitori, tanto che, al termine della lettura, unanime è stata la richiesta "ancora, ancora!", il migliore indizio, questo, di una scelta azzeccata. Non può mancare il ringraziamento alla Pro Loco di Maser che ha offerto una gustosa merenda ai presenti, permettendo, così di chiudere in allegria il pomeriggio.

Negli ultimi anni la biblioteca comunale ha concentrato parte della propria attività nella promozione della lettura e così, anche quest'anno, è tornato il "Bibliotè", appuntamento



letterario per bambini dalla seconda alla quinta classe della scuola primaria: ogni venerdì dei mesi di ottobre e novembre, circa venticinque bambini sono stati coinvolti in piacevoli letture grazie a diverse voci, maschili e femminili, appartenenti a lettori professionisti.

L'iniziativa ha raccolto l'entusiasmo dei giovani partecipanti, alcuni ormai affezionati all'appuntamento, e anche dei nuovi arrivati, oltre che il consenso dei genitori che si sono dichiarati soddisfatti della proposta.

A loro un ringraziamento per la costanza nell'accompagnare i figli ai

pomerigi letterari e per aver contribuito alla merenda offerta ai ragazzi con qualche dolcetto, altrettanto doveroso il ringraziamento agli insegnanti della scuola primaria che hanno incentivato la partecipazione dei ragazzi.

## **NOVITÀ IN BIBLIOTECA IL PROGETTO NATI PER LEGGERE**

Allo scopo di rendere sempre più la biblioteca un luogo di tutti e per tutti il Comune di Maser ha aderito al progetto "Nati per leggere", con l'obiettivo di promuovere la lettura ad alta voce ai bambini di età compresa tra

FALEGNAMERIA  
**CARRARO** S.R.L.  
di Carraro Roberto e Filippo & C.

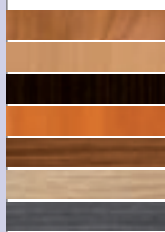

### **FALEGNAMERIA CARRARO**

di Carraro Roberto e Filippo & C.

Via Sacconi, 4 - 31010 Crespignaga di Maser (TV)

Tel 0423 952381 - Fax 0423 529413





**DANIELE DE ZEN**  
 Sindaco, con referato alla cultura, al turismo, alla sicurezza, all'ambiente ed ecologia, all'agricoltura, agli affari generali



i sei mesi e i sei anni: recenti ricerche scientifiche dimostrano come il leggere ad alta voce, con una certa continuità, ai bambini in età prescolare abbia una positiva influenza sia dal punto di vista relazionale (è una opportunità di relazione tra bambino e genitori), che cognitivo (si sviluppano meglio e più precocemente la comprensione del linguaggio e la capacità di lettura). Inoltre si consolida nel bambino l'abitudine a leggere che si protrae nelle età successive grazie all'approccio precoce legato alla relazione.

Nati per leggere, è promosso dall'alleanza tra bibliotecari e pediatri attraverso le seguenti Associazioni: l'Associazione Culturale Pediatri - ACP che riunisce tremila pediatri italiani con fini esclusivamente culturali, l'Associazione Italiana Biblioteche - AIB che associa oltre quattromila tra bibliotecari, biblioteche, centri di documentazione, servizi di informazione operanti nei diversi ambiti

della professione e il Centro per la Salute del Bambino - ONLUS - CSB, che ha come fini statutari attività di formazione, ricerca e solidarietà per l'infanzia (dal sito Nati per leggere). In biblioteca sarà possibile trovare uno spazio confortevole, attrezzato con tappeti e cuscini, dove leggere i molti libri (e molte sono le novità) adatti ai piccoli.

Quasi tutti i testi, inoltre, si possono portare a casa per la durata di trenta giorni, dopo aver effettuato gratuitamente l'iscrizione alla biblioteca.

#### IL PROGETTO P3@

La Regione del Veneto, nell'ambito del programma Operativo regionale (POR) 2007- si propone lo sviluppo della Banda Larga sul territorio regionale sia per quanto riguarda la realizzazione delle infrastrutture sia per incentivare la domanda dei relativi servizi.

In particolare, in data 9/03/2010 la Giunta Regionale, su proposta

dell'Assessore alle politiche della mobilità e infrastrutture, ha approvato un intervento finalizzato alla realizzazione di punti pubblici di accesso, denominati P3@ Veneti, che siano in grado di ridurre il "divario digitale" dei cittadini e delle famiglie.

Anche il Comune di Maser ha ottenuto un finanziamento per aprire un punto P3@, presso la biblioteca, per garantire, senza alcun onere di spesa per i cittadini, l'accesso ad internet attraverso postazioni individuali multimediali, l'assistenza alla navigazione e utilizzo dei servizi digitali per i cittadini con limitate conoscenze di natura informatica, l'acculturazione attraverso azioni di alfabetizzazione informatica.

Grazie al contributo regionale/europeo sono stati acquistati tre pc di ultima generazione e una stampante, che sono a disposizione gratuitamente per i cittadini che desiderino, a titolo di esempio, navigare sul web, spedire e ricevere posta elettronica, consultare i siti della pubblica Amministrazione.

Il servizio, grazie alla collaborazione del "Fotovideoclub Caerano" e dell'Associazione "Stakeholders" di Maser è attivo durante l'orario di apertura della biblioteca (da lunedì a venerdì, dalle 15.00 alle 18.30) e inoltre il venerdì sera dalle 20.00 alle 22.00 e il sabato mattina dalle 10.00 alle 12.00. Per chi si trova in difficoltà durante la navigazione, sarà presente un tutor per fornire assistenza.



**GALLINA LIVIO**



**Ferro artistico • Carpenteria • Inox**



**GALLINA LIVIO**  
 31010 Crespignaga di Maser (TV)  
 Via Gorghesana, 20/A  
 Tel. e fax 0423 951063  
 liviosystem@alice.it



**PRODUZIONE  
 E VENDITA CICLI  
 BICICLETTE  
 PERSONALIZZATE**

**ASOLO  
 BIKE**

**LONGON FRANCO - Via Marosticana, 24/B**  
 31010 Coste di Maser (TV) - Tel. 0423 546110

# Arte e Artisti a Maser

per la Biennale "Angelo Rossetto"

Dall'8 al 16 ottobre si è tenuta presso la Sala del Municipio la nona edizione della Biennale d'arte intitolata ad Angelo Rossetto.



Quindici gli espositori, tutti residenti nel nostro Comune, a dimostrazione della vitalità del mondo artistico locale. Molti gli stili, molte le tecniche. La professoressa Cristina Pellizzer, che ha provveduto alla presentazione critica degli artisti in mostra, ha sottolineato il valore e l'importanza di questi momenti, che sanno promuovere un'attività creativa così vitale nel nostro territorio.

Con l'occasione, vorremmo inaugurare con questo numero del notiziario delle piccole "vetrine" dedicate agli Artisti locali, dando spazio a due artisti per volta, in rigoroso ordine alfabetico. Cominciamo quindi con Daniela Berti ed Elisabetta Bisconcin.

## DANIELA BERTI

Giovanissima, Daniela delinea un percorso artistico che testimonia una padronanza sicura delle tecniche espressive, non ultima l'incisione.

Un linguaggio familiare, immediato, quotidiano.

Una pacata riflessione sulla poesia delle cose, sui paesaggi noti ma incredibilmente sorprendenti, piccole scene che ci portano a scoprire una realtà inaspettata, una prospettiva non usuale, un'attenzione che da troppo tempo non sappiamo più usare. Nel tratto deciso del disegno traspare un sapiente gioco di ombre, nel taglio inconsueto delle scene si rivela una sensibilità non comune.

I lavori della Berti aprono tante finestre su di un mondo che ci sembrava aver dimenticato, e che invece l'artista sa riportare a galla.

La Berti sa cogliere in una luce intimitica immagini ed attimi del quotidiano, con una leggerezza ed una grazia tutta femminile.

È l'artista stessa a commentare i propri lavori.



"Ballerine" - Olio su cartone

Degas è uno dei pittori dell'800 che più mi ha affascinato per i soggetti, i colori e il taglio fotografico delle sue opere. Ed è proprio a lui che mi sono ispirata per questo dipinto che vede al centro della composizione un gruppo di ballerine intente a chiacchierare tra loro. Il quadro è la sintesi di una foto che ho scattato qualche anno fa durante un concorso di danza al Teatro Accademico di Conegliano, la coreografia che abbiamo presentato era un pezzo sulle note di Chopin, altro artista (musicale) dell'800.



"Capannone notturno" (particolare) - Olio su cartone

I notturni mi hanno sempre affascinato, il contrasto caldo delle luci nel buio della notte creano un'atmosfera particolare, nostalgica. Questo dipinto è un'elaborazione di un quadro realizzato precedentemente che ha come protagonisti un capannone e una bici in primo piano in una zona di Treviso.



**ELISABETTA BISCONCIN**

Elisabetta Bisconcin vive e lavora a Crespignaga. Diplomata alla scuola d'arte di Nove, da molti anni si dedica, dopo aver condotto anche un atelier d'arte ad Asolo, all'attività di pittrice, ceramista e decoratrice.

Nelle ceramiche predilige forme asciutte, colori netti, espressioni materiche di una autentica concretezza che però risulta lieve, tenera, vicina ad un mondo interiore che ci parla di purezza, di linearità, di un equilibrio troppe volte ricercato e finalmente ritrovato proprio qui, vicino a noi, dentro di noi, dove nemmeno ne sospettavamo l'esistenza. La pittura della Bisconcin è gioia, è specchio di uno sguardo sereno ma non ingenuo e tantomeno disincantato sulla vita, sugli elementi naturali, su sull'incontro tra terra e cielo.

È la luce la chiave di lettura delle sue opere. Tutta la pittura è luce. Ma quella di Elisabetta è una luce intima, mai sfacciata anche quando è violenta e prorompente, una luce che si sfilaccia, si riflette, si specchia, sfugge e ritorna tra le masse dense ma non minacciose di nuvole, di montagne lontane, di lune notturne, di mari, di paludi e di lagune immobili.

Non bisogna leggere semplicemente come un'aspirazione all'infinito, all'assoluto, all'intangibile tutti i suoi cieli, le sue nuvole, gli abbagli e gli squarci di luce. Una tecnica pittorica raffinatissima rende l'immagine di una serena contemplazione, l'immagine di chi sa cogliere in una lama di luce, in una svaporata linea d'orizzonte, in una tavolozza di verdi, blu e bianchi l'espressione di qualcosa d'altro che non sta oltre, ma sta dentro di noi, e che solo la natura sa esprimere.

Rivive nelle opere di Elisabetta la grande tradizione veneta della luce, dell'aria, del colore, che dai paesaggi lagunari ci riporta alla dolcezza delle colline, passando per cieli ed orizzonti assolutamente continentali e poco mediterranei, nei quali si sente, anche se non presente, la potenza evocativa della terra. Viene spontaneo pensare a certi celesti di Goya, alla attonita staticità di alcune tele di Guglielmo Ciardi: ma la Bisconcin sa trasporre in un linguaggio moderno le suggestioni antiche, rendendocene leggibili e mai retoriche. I suoi quadri sono il fermo immagine di qualcosa che sta oltre, che si percepisce perfettamente al di là dei confini della cornice, ed hanno la capacità di farci sentire partecipi della scena, immersi da protagonisti in questo incontro con l'Artista e con il suo mondo interiore.



*"Oltre la memoria" - Olio su tela*



*"Acqua" - Olio su tela*



# Guardiamo lontano per raccontarvi il futuro

Siamo cresciuti naturalmente,  
per essere pronti a raccogliere le nuove sfide.

**Veneto Banca: il futuro è adesso.**

Filiale di **MASER**  
Piazza Roma, 6 - Tel. 0423 546145

Numero Verde  
**800 373797**

[www.venetobanca.it](http://www.venetobanca.it)



**VENETO BANCA**



# Nuove opportunità per la promozione del nostro territorio

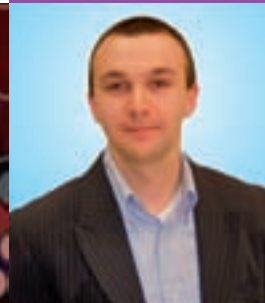

MARCO  
SARTOR  
Assessore  
allo sport  
e alle associazioni

## La Ciliegia di Maser in Europa

per incentivare l'ospitalità rurale

La Mostra della Ciliegia di Maser nel 2012 sarà presente in un calendario di manifestazioni a carattere europeo. Essa infatti è stata inserita in un singolare calendario europeo per lo sviluppo e la promozione dell'ospitalità rurale. Essere stati scelti dalla Provincia di Treviso e dalla Carinzia per lo sviluppo di un programma così ambizioso e con un grosso bacino di potenziali turisti, è per tutta la nostra comunità un grandissimo riconoscimento a dimostrazione che essere piccoli non vuol dire non avere all'interno delle persone che, con entusiasmo e forza di volontà, sanno portare al successo anche le piccole realtà come la nostra.

Vogliamo credere che questo risultato scaturisca anche dall'impegno e dagli investimenti fatti, non ultimo l'importante intervento reso possibile, come è noto, dal contributo ministeriale pervenuto per il 2010.

In particolare, il decreto ministeriale 17 febbraio 2003 "Concessione con-

tributi per iniziative di informazione e comunicazione" ammette a contributo tutte le "iniziative di informazione e di comunicazione per la valorizzazione delle produzioni, la tutela della salute dei consumatori, l'educazione alimentare e le altre attività di competenza del Ministero delle politiche agricole e forestali"; nel 2010 il Comune di Maser ha beneficiato di questa previsione, ricevendo, a fronte di una spesa di totali euro 91.888 la somma di euro 73.634,64.

Per informazione, si sottolinea che per l'anno 2010 il Ministero, a livello nazionale, per simili iniziative, aveva stanziato la somma complessiva di euro 6.397.651.

Appare sconcertante il fatto che per una volta che il Comune di Maser riesce ad accedere a questa importante fonte di risorse, destinandole alla promozione del territorio e al consolidamento di iniziative così rilevanti, si manifestino comunque malumori e critiche.



## Il nuovo Consiglio

della Pro Loco comunale di Maser

**Presidente** Polloni Angelo  
presidente@prolocomaser.it

**Vice Presidente** Nardi Jessica  
Reginato Gloria  
Orsato Daniele  
Pandolfo Matteo

**Segretario** Peron Patrizia

**Tesoriere** Bittante Ottorino

**Consiglieri**  
**Coste:** Ballestrin Andrea  
Bittante Paolo  
Longon Andrea

**Crespignaga:** Cremasco Fabio  
Forato Federico  
Pellizzer Massimo  
Visentin Daniele

**Madonna della Salute:** Priarollo Willy  
Reginato Claudio  
Reginato Enrico  
Rossetto Moreno

**Maser:** Colla Valentino  
De Bortoli Mattia  
Martignago Adolfo

**Rappresentanti del Comune**  
**Maggioranza** Bottin Aldo  
**Minoranza** Martignago Giuliano

**Revisori dei Conti** Bastasin Alessandro  
Rech Vittorino  
Vettoretti Franco



# Avis Comunale di Maser

... una storia d'amore lunga 50 anni

La nostra Avis di Maser chiude quest'anno 2011 che sarà ricordato come qualcosa di straordinario ed unico. È stato l'anno in cui la nostra Associazione ha celebrato l'importante traguardo del cinquantesimo anniversario della sua fondazione.

Lo scorso 25 settembre abbiamo avuto l'occasione per ricordare tale ricorrenza attraverso la tradizionale festa sociale. La splendida giornata ed il clima pressoché ancora estivo, ha favorito la buona partecipazione dei nostri soci donatori e delle altre Avis della provincia che abbiamo avuto il privilegio di ospitare.

La giornata ha avuto inizio con la sfilata accompagnata dalla Banda musicale di Maser ed è proseguita con la Santa Messa celebrata nella parrocchiale di Maser a suffragio dei nostri donatori.

Il culmine della manifestazione è coinciso con la scoperta ed inaugurazione del Monumento al Donatore collocato nella Piazza antistante al Municipio. Tale semplice, ma significativa opera ha ricevuto l'apprezzamento di tutti i presenti e vuole essere un ricordo ed un simbolo per

tutti coloro che volontariamente prestano il loro servizio come donatori di sangue.

A seguire, nella Sala Polifunzionale del Municipio, sono state consegnate le benemeritenze ai soci che si sono contraddistinti per il numero di donazioni effettuate, mentre il Presidente dell'Avis di Maser, Vettor Pietro Antonio, nel suo discorso ha ricordato i risultati dalla nostra Associazione, evidenziando il costante impegno di ciascun nostro donatore ed apprezzando il buon andamento delle nuove iscrizioni all'Avis, soprattutto tra i più giovani.

Come da consuetudine, la nostra festa sociale si è conclusa con il pranzo comunitario in un ristorante della zona e con l'augurio di continuare a portare avanti, per i prossimi cinquant'anni ed oltre, gli stessi splendori ideali che da sempre hanno caratterizzato la nostra Associazione.

Per concludere, a beneficio dei nostri soci donatori e di coloro che desiderano avvicinarsi per la prima volta alla nostra Avis, riportiamo di seguito il calendario delle giornate di prelievo previste per l'anno 2012: 8 gen-



naio, 11 marzo, 15 aprile, 13 maggio, 10 giugno, 8 luglio, 12 agosto, 9 settembre, 14 ottobre, 11 novembre, 9 dicembre. La nuova sede prelievi si trova a Crocetta del Montello in Viale Rimembranza e per maggiori informazioni vi invitiamo a consultare il nostro sito Internet all'indirizzo [www.avismaser.it](http://www.avismaser.it).





# A.I.D.O. Sezione di Maser

## La cultura del dono si espande

Tra poco l'anno in corso sarà concluso e, come in ogni Associazione, è ormai tempo di bilanci.

Per il nostro Gruppo AIDO comunale anche l'anno in corso è stato caratterizzato da una serie particolarmente impegnativa e ricca di proposte che hanno ripetutamente richiamato l'attenzione e la partecipazione di molte persone. Spesso anche la stampa locale ha dato il giusto risalto a queste iniziative.

In particolare l'attuazione dell'ormai consolidata 10° corsa podistica "Tra ulivi e ciliegi", domenica 18 giugno ha richiamato a Crespignaga oltre 2.200 podisti provenienti dall'intero Triveneto che hanno apprezzato sia il nostro particolare e caratteristico territorio collinare che l'attenta e scrupolosa organizzazione della manifestazione che si è avvalsa anche della preziosa collaborazione sia di molte Aziende che delle Associazioni comunali e dell'Amministrazione comunale stessa.

Oltre 40 sono stati i gruppi podistici che, con grande entusiasmo, hanno partecipato con i loro aderenti a questa bella giornata di Sport e Solidarietà caratterizzata da una splendida giornata estiva.

Giovedì 6 ottobre è stata proposta una interessante serata informativa-



culturale sul tema "La Depressione" che ha richiamato nella sala riunioni del Municipio un pubblico oltremodo numeroso e particolarmente interessato a questo argomento sempre attuale che è stato presentato dal Dr. Gian Luigi Bianchin, Direttore dei Servizi Sociali dell'Azienda ULSS n° 8 di Asolo.

Sabato 5 novembre il gruppo AIDO ha proposto un Concerto di Musica Polifonica e Strumentale nella Chiesa Parrocchiale di Maser, con la partecipazione del Gruppo Corale Città di Piazzola sul Brenta.

Anche questa è stata una serata particolarmente interessante e stimolante con la presenza, nonostante la serata piovosa, di molte persone, anche provenienti da comuni vicini, che hanno manifestato grande apprezzamento per quanto proposto.

Sicuramente la scelta di questo gruppo Corale è stata particolarmente indovinata. Inoltre in molte altre occasioni la presenza dell'AIDO comunale è stata particolarmente apprezzata.

Come si accennava in precedenza questo è un momento di bilanci ed è sicuramente da ricordare che il Consiglio attualmente in carica, che con impegno e costanza ha organizzato quanto sopra ricordato, tra pochi mesi terminerà il suo mandato quadriennale.

In questo spazio vogliamo ricordarlo ai Soci e rivolgere loro l'invito a voler entrare nel prossimo consiglio per contribuire con impegno, in amicizia e collaborazione alla diffusione della cultura della donazione che l'AIDO è impegnata a promuovere.



# La generosità

passa attraverso il Gruppi Alpini

Nell'ambito delle celebrazioni per il 90° della Sezione Alpini di Treviso, tra le varie manifestazioni sono state organizzate 3 staffette alpine: una con partenza da Cima Grappa a simbolo della resistenza sul fronte del Grappa, la seconda con partenza da Nervesa della Battaglia a simbolo del Montello e la terza con partenza da Salgareda a simbolo del Piave, fiume sacro alla Patria. Tutte e tre sono arrivate a Treviso contemporaneamente. In particolare, il territorio di Maser è stato attraversato dalla prima delle staffette, partita da Cima Grappa: nell'occasione i nostri Gruppi Alpini hanno collaborato e partecipato alla corsa per il tratto da Asolo a Cornuda. La staffetta è stata seguita con simpatia da un folto pubblico di cittadini.

Un'altra manifestazione importante nell'ambito del 90° della Sezione Alpini di Treviso è stata la terza edizione della serata conviviale dei vari Gruppi Alpini della Pedemontana, svoltasi a Madonna della Salute presso la tensostruttura, con il fine di raccogliere fondi a scopi benefici. Edizione organizzata con la collaborazione dei nostri due Gruppi Alpini che ringraziano tutti i partecipanti ed il Comitato festeggiamenti parrocchiale di Madonna della Salute per la disponibilità.

Ricordiamo che a livello nazionale gli Alpini sono l'istituzione che tra fondi in denaro, ore di lavoro prestate gratuitamente (1 milione e settecentomila solo l'anno scorso) e infrastrutture costruite, raccoglie ben 52 milioni di euro. E il suo bilancio è cristallino



come le acque d'un laghetto montano. Da otto anni a questa parte tutto questo fiume di generosità confluisce in un libro, il Libro Verde della Solidarietà.

In esso è contenuto anche il resoconto delle somme raccolte dai nostri Gruppi nel corso del 2010, somme devolute ad Enti ed Associazioni di solidarietà: 4.250 euro da parte del Gruppo Alpini di Coste-Crespignaga-Madonna della Salute e 695 euro da parte del Gruppo Alpini Maser.

Tra le altre iniziative, ricordiamo la partecipazione, svoltasi a fine novembre, alla 15ª Giornata Nazionale della Colletta Alimentare, un'iniziativa organizzata dalla Fondazione Banco Alimentare Onlus e dalla Compagnia delle Opere.

Le penne nere dei nostri Gruppi sono

state presenti nei supermercati per raccogliere le donazioni di alimenti non deperibili (preferibilmente olio, omogeneizzati e alimenti per l'infanzia, tonno e carne in scatola, pelati e legumi in scatola), che saranno distribuiti a un milione e trecento mila indigenti attraverso gli oltre 8.000 enti convenzionati con la Rete Banco Alimentare (mense per i poveri, comunità per minori, banche di solidarietà, centri di accoglienza, ecc.).

Secondo i dati Istat, in Italia nel 2010 l'11% delle famiglie è relativamente povero e il 4,6% lo è in termini assoluti. E, da allora, la situazione è peggiorata in modo drammatico. Lo scorso anno oltre 5 milioni di italiani hanno donato 9.400 tonnellate di cibo, per un valore economico di oltre 30 milioni di euro.



**BIANCHIN GIOVANNI**

Via Callonga, 20  
MASER (TV) - Tel. 0423 923212

Osteria  
**La Sosta**

Louis Company sas

Maser (TV)  
Via Cornuda, 38-40  
Tel. 348 3851530

luigino.zanatta52@gmail.com





# Minibasket Alfiere Maser

gemellata con i Lions Basket di Brescia

Ad inizio novembre un gruppo di 11 ragazzini di 8/9/10 anni di Brescia sono stati ospiti presso le famiglie della squadra Minibasket Alfiere Maser.

L'occasione è stato il Torneo Minibasket KIDS della Benetton che prevedeva si giocasse una fase di qualificazione a Maser presso la Palestra

Comunale. Sabato 29 ottobre il Minibasket Mestre, il Minibasket Paese, i Lions Brescia e il Minibasket Maser hanno giocato un entusiasmante torneo di Minibasket sotto gli occhi di un folto pubblico di genitori.

Per la cronaca il concentramento è stato vinto dal Brescia, mentre al Maser è andata la seconda piazza che

gli ha permesso di partecipare alla 2ª fase che si è tenuta in Ghirada a Treviso domenica 30 e lunedì 31 ottobre.

Ma l'esperienza più importante è stato proprio il legame di amicizia che si è creato con i bambini e le famiglie di Brescia, che a breve vorranno ricambiare l'ospitalità.



**AUTO PLAZA S.R.L.**

Via E. Mattei, 50  
MASER (TV)

info@autoplazasrl.com

autoplaza@libero.it

www.autoplazasrl.com

Tel. 0423 565176 - Fax 0423 1900702

Skype: autoplazasrl



COMMERCIO · NOLEGGIO AUTOVEICOLI

Auto Plaza SRL è una concessionaria multimarche con sede a Maser in provincia di Treviso. Tra le marche trattate potrete trovare una vasta scelta di autovetture delle case, Volkswagen, BMW, Mercedes, Audi, Ford, Porsche, Dodge, etc. Si concedono finanziamenti per pagamenti rateali a tassi di mercato.

# Il pattinaggio Artistico di Maser

vola sempre più in alto!!!

L'APAM, società presieduta da Daniele Busana, sta concludendo positivamente la stagione sportiva 2011 avendo raggiunto dei risultati molto ambiti.

Società prima classificata a livello provinciale e regionale 2011, conquista ben tre titoli Italiani nelle rispettive categorie, classificandosi tra le prime 15 postazioni a livello Nazionale.

Medaglia d'oro per **Alice Battistin, Sofia Pizzaia ed Angela Pellizzon.**

La Società ha voluto festeggiare e condividere questi prestigiosi, ma meritati risultati, alla presenza dell'Amministrazione comunale di Maser e di Cornuda, comune di residenza di due nostre atlete, e con le varie Associazioni, sportive e non, presenti nel comune di Maser. Vi hanno partecipato, inoltre, le più alte cariche federali del Pattinaggio Arti-



stico, oltre a numerosi atleti dell'APAM e di altre Società.

Alice Battistin ragazza 15enne di Cornuda, nonché atleta azzurra, quest'anno ha vinto tutto quello che si poteva vincere, concludendo l'annata, anche perchè il prossimo anno passa di categoria, con la vittoria del Campionato Europeo a Friburgo, regalando così all'APAM il primo titolo Europeo mai raggiunto finora.

Conclude in bellezza Veronica Reginato 14enne di Maser, anche lei atleta della Nazionale di Pattinaggio Artistico, che lo scorso novembre si è classificata al 2° posto, dopo un'atleta slovena, in Coppa Europa svolta-

si in Francia.

Sicuramente gli sforzi ed i sacrifici delle atlete, delle loro famiglie e della Società stessa, che sta raccogliendo i frutti di un lavoro proficuo e collaborativo, consolidato da alcuni anni, dei Tecnici Federali Paolo Colombo e Giulia Morlin, sono ottimamente ripagati dal prestigio e dalle soddisfazioni raggiunte.

Ricordiamo per chi volesse provare questa specialità sportiva e far parte del nostro gruppo, circa una settantina di atleti iscritti, ci può trovare in palestra comunale di Maser il lunedì e giovedì dalle ore 16,30 alle 19,00 per alcune lezioni di prova.

## IMPIANTI ELETTRICI

# F.LLI VETTORETTO

TECNOLOGIA AVANZATA · SICUREZZA · AUTOMAZIONI

fondata nel 1969

### COSTE DI MASER (TV)

Via Bassanese, 272 · Tel./Fax 0423 565881

Cell. 340 7026156 · 348 9141596

info@vettorettoimpiantieletrici.it · www.vettorettoimpiantieletrici.it

- Illuminazione a led risparmio energetico
- Telecamere con visione da cellulare o remoto
- Impianti allarme filo e radio supervisionati
- Sistemi di cablaggio strutturato-reti informatiche
- Impianti filodiffusione centralizzati-satellite
- Automazione domestica touch screen
- Impianti di climatizzatori di ultima generazione
- Automazione cancelli-illuminazione stradale

**F.lli Vettoretto collabora con azienda certificata leader nel mercato:**

- Impianti fotovoltaici innovativi
- Bonifiche amianto con incentivi
- Preventivi con progetto impianto, resa annuale e ricavi economici garantiti



# Servizi al cittadino

Orari e numeri telefonici del Comune

Piazzale Municipio, 1  
www.comune.maser.tv.it  
comune.maser.tv@pecveneto.it  
Telefax: 0423-546155

## UFFICI

### PIANO TERRA

**Ufficio Demografico - Elettorale - Leva** tel. 0423 923155  
lunedì Chiuso  
da martedì a venerdì 10.30 - 13.00  
mercoledì anche 16.30 - 18.30  
sabato 9.30 - 12.00

**Ufficio Commercio - Attività Produttive - S.U.A.P. - Cultura e Turismo - Concessioni Cimiteriali** tel. 0423 923155  
dal lunedì al venerdì 9.30 - 13.00  
mercoledì anche dalle 15.30 - 17.45

**Ufficio Protocollo - Messo Notificatore** tel. 0423 923126  
dal lunedì al venerdì 9.30 - 12.30

**Ufficio Servizi Sociali** tel. 0423 923064  
mercoledì 17.00 - 18.00  
venerdì 9.30 - 13.00

### PRIMO PIANO

**Ufficio Segreteria - Affari Generali - Giunta**  
**Consiglio - Segretario Comunale** tel. 0423 923126  
dal lunedì al venerdì 9.30 - 13.00  
mercoledì anche dalle 15.30 - 17.45

### Sala Giunta

Ufficio del Sindaco tel. 0423 923126  
Ufficio del Segretario Comunale tel. 0423 923126

Dal 1° ottobre 2009 il servizio di Segretario Comunale è gestito in convenzione con i comuni di Cornuda e Sappada. Il Segretario Comunale e Direttore Generale è il Dott. Evaristo Doriguzzi Zordanin.

Presso il comune di Maser è presente: lunedì pomeriggio, mercoledì mattina e pomeriggio, venerdì mattina.

**Ufficio Tecnico - Lavori Pubblici** tel. 0423 923093  
lunedì 9.30 - 12.00  
(solo tecnici su appuntamento)  
mercoledì 15.30 - 17.45  
venerdì 9.30 - 13.00

**Ufficio Urbanistica - Edilizia Privata** tel. 0423 923257  
lunedì 9.30 - 12.00  
(solo tecnici su appuntamento)  
martedì 12.00 - 13.00  
(solo per i cittadini)  
mercoledì 15.30 - 17.45  
(solo tecnici su appuntamento)  
venerdì 9.30 - 13.00  
(solo per i cittadini)

### SECONDO PIANO

**Ufficio Ragioneria - Tributi** tel. 0423 923174  
dal lunedì al venerdì 9.30 - 13.00  
mercoledì anche dalle 15.30 - 17.45

### CORTILE INTERNO DEL MUNICIPIO

#### Piano terra

**Ufficio Polizia Locale** tel. 0423 565144  
cellulare 333 7232124  
mercoledì 12.00 - 13.30  
venerdì 12.00 - 13.30

*Servizio Associato di Polizia Locale dell'Asolano e della Pedemontana:* tel. 0423 950044

### FABBRICATO POLIFUNZIONALE

#### Piano terra e piano primo

**Biblioteca Comunale** tel. 0423 565898  
fax 0423 546155  
dal lunedì al venerdì 15.00 - 18.30

La sede Municipale è dotata di ascensore posizionato al piano terra a sinistra dell'entrata.

Per il periodo 2010 - 2014 il servizio di tesoreria comunale è stato affidato a Veneto Banca Filiale di Maser.  
**Coordinate bancarie della Tesoreria Comunale:**  
IBAN: IT84 V 05035 61821 095570352447

FARMACIA



- Dermocosmesi
- Omeopatia
- Erboristeria
- Prodotti per l'infanzia
- Veterinaria
- Integratori per sportivi
- Autoanalisi del sangue



laboratorio  
della farmacia

Farmacia San Giorgio  
via Bassanese, 185/A • Coste di Maser (TV)  
Tel. 0423.923082 • Fax 0423.926841  
e-mail: farmsangiorgio@libero.it  
[www.farmaciasangiorgio.it](http://www.farmaciasangiorgio.it)



NOTTE



BAMBINI E RAGAZZI

*Un progetto di casa totale unico e distintivo, una nuova cultura dell'abitare di alta qualità, dai costi accessibili e dalla totale affidabilità grazie a materiali superiori ed ecosostenibili. Le collezioni Zalf giorno, notte, bambini e ragazzi, dialogano in modo coordinato con le cucine Euromobil, i divani e i letti Désirée. Una produzione 100% made in Italy firmata Gruppo Euromobil. Scegli la tua casa su [www.zalf.com](http://www.zalf.com) numero verde 800-011019*

# TOTAL HOME DESIGN

*La risposta ai tuoi desideri: qualità, prezzo, servizio, immagine*

**Zalf è main sponsor delle mostre:**  
**Van Gogh e il viaggio di Gauguin.**  
 Dal 12/11/2011 al 15/04/2012. Genova, Palazzo Ducale.  
**Da Vermeer a Kandinsky. Capolavori dai musei del mondo a Rimini.**  
 Dal 21/01/2012 al 03/06/2012. Rimini, Castel Sissomondo.  
**Zotti Opere scelte.**  
 Dal 21/01/2012 al 28/03/2012. Rimini, Castel Sissomondo.

 **Zalf**  
mobili